

KECAMATAN KALIJAMBE DALAM ANGKA 2020





**KECAMATAN
KALIJAMBE
DALAM ANGKA
2020**



**BADAN PUSAT STATISTIK
KABUPATEN SRAGEN**

Kecamatan Kalijambe Dalam Angka 2020

ISSN: 0852-260x

No. Publikasi : 33140.2007

Katalog : 1102001.3314010

Ukuran Buku : 14,8 cm x 21 cm

Jumlah Halaman : xiv + 114 halaman

Naskah :

Badan Pusat Statistik Kabupaten Sragen

Gambar Cover oleh :

Badan Pusat Statistik Kabupaten Sragen

Ilustrasi Cover :

Diterbitkan oleh :

© BPS Kabupaten Sragen

Dicetak oleh :

BPS Kabupaten Sragen

Dinas Kominfo Kabupaten Sragen

Dilarang mengumumkan, mendistribusikan, mengomunikasikan, dan/atau menggandakan sebagian atau seluruh isi buku ini untuk tujuan komersial tanpa izin tertulis dari Badan Pusat Statistik

PETA WILAYAH KECAMATAN KALIJAMBE

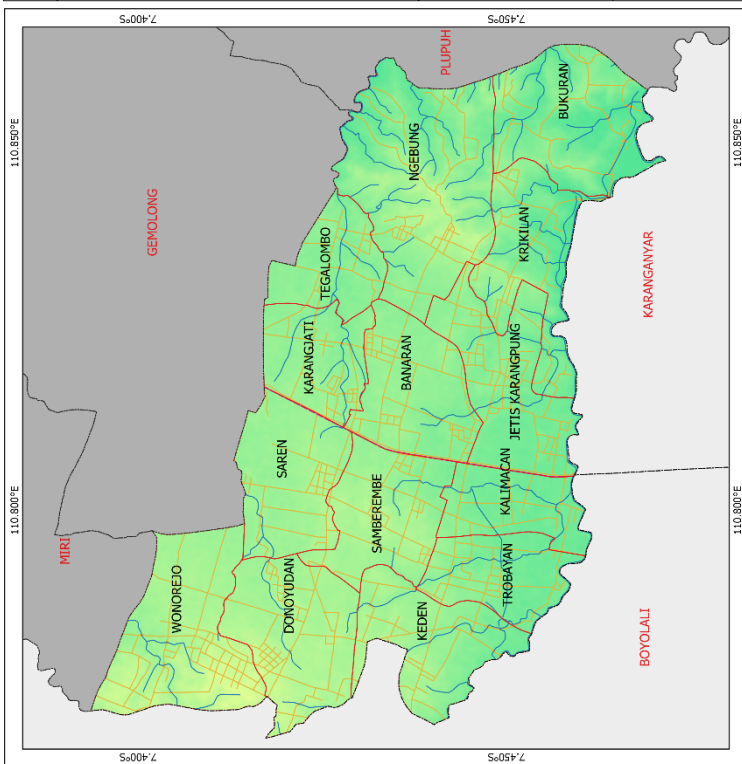
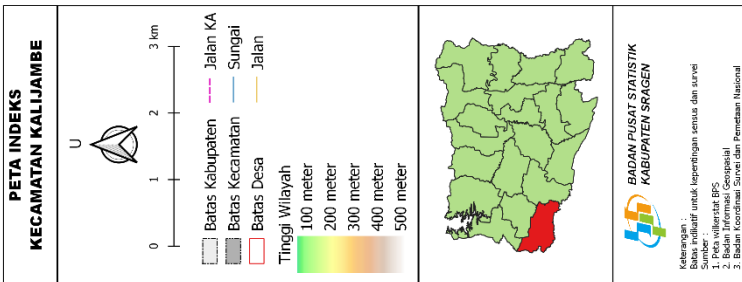

KEPALA BPS KABUPATEN SRAGEN



TOGA HAMONANGAN, S.Si, MM



KATA PENGANTAR

Kecamatan Gesi Dalam Angka 2020 merupakan publikasi tahunan yang diterbitkan oleh BPS Kabupaten Sragen. Disadari bahwa publikasi ini belum sepenuhnya memenuhi harapan pihak pemakai data khususnya para perencana, namun diharapkan dapat membantu melengkapi penyusunan rencana pembangunan di Kecamatan Gesi.

Publikasi ini dapat terwujud berkat kerja sama dan bantuan dari berbagai pihak baik instansi pemerintah maupun swasta. Kepada semua pihak yang telah memberikan bantuan disampaikan penghargaan dan terima kasih yang sebesar –besarnya.

Walaupun publikasi ini telah disiapkan sebaik-baiknya, namun disadari masih ada kekurangan dan kesalahan yang terjadi. Untuk perbaikan publikasi ini, tanggapan dan saran yang bersifat konstruktif dari para pemakai sangat diharapkan.

Sragen, September 2020
Kepala BPS
Kabupaten Kabupaten Sragen

Toga Hamonangan

DAFTAR ISI

halaman

Peta Wilayah Kecamatan Kalijambe	ii
Kata Pengantar	vii
Daftar Isi	ix
Daftar Tabel.....	x
Penjelasan Umum	xv
1 Geografi	1
2 Pemerintahan	17
3 Kependudukan dan Ketenagakerjaan.....	29
4 Sosial.....	53
5 Pertanian	79
6 Industri, Pertambangan, dan Energi	91
7 Perdagangan	97
8 Hotel, Transportasi, dan Komunikasi.....	101
9 Keuangan dan harga.....	109

DAFTAR TABEL

Halaman

1	GEOGRAFI	1
1.1	Letak Geografis Kecamatan Gesi, 2018	4
1.2	Luas Wilayah Menurut Kecamatan di Kabupaten Sragen, 2019.....	5
1.3	Luas Kecamatan Gesi Menurut Penggunaan Lahan, 2018.....	6
1.4	Luas Lahan Sawah dan Lahan Bukan Sawah (Ha) Menurut Desa di Kecamatan Gesi, 2018	7
1.5	Luas Lahan Sawah (Ha) Menurut Desa dan Jenis Pengairan di Kecamatan Gesi, 2018	8
1.6	Luas Lahan Bukan Sawah (Ha) Menurut Desa dan Jenis Penggunaannya di Kecamatan Gesi, 2018	9
1.7	Tinggi Wilayah di Atas Permukaan Laut dan Koordinat Wilayah Menurut Desa di Kecamatan Gesi, 2014	11
1.8	Jarak ke Ibukota Kecamatan dan Kabupaten (Km) di Kecamatan Gesi, 2019	12
1.9	Jarak ke Fasilitas Umum (Km) di Kecamatan Gesi, 2019.....	13
1.10	Jumlah Curah Hujan dan Hari Hujan Menurut Kecamatan di Kabupaten Sragen, 2019.....	16
2	PEMERINTAHAN.....	17
2.1	Pembagian Wilayah Administrasi Menurut Desa di Kecamatan Gesi, 2018	21
2.2	Indeks Desa Membangun (IDM) menurut Kecamatan di Kabupaten Sragen , 2020	22
2.3	Status Desa di Kecamatan Gesi , 2020	23
2.4	Jumlah Perangkat Desa Menurut Desa di Kecamatan Gesi , 2018	24
2.5	Jumlah Perangkat Desa Menurut Desa dan Tingkat Pendidikan di Kecamatan Gesi , 2018	26
2.6	Banyaknya Anggota Hansip Menurut Desa/Kelurahan dan Klasifikasi Tugas di Kecamatan Gesi, 2019.....	27

2.7	Data Penerimaan Pajak Bumi Dan Banguna Menurut Desa/Kelurahan di Kecamatan Gesi , 2018	28
3	KEPENDUDUKAN DAN KETENAGAKERJAAN	29
3.1	KEPENDUDUKAN	33
3.1.1	Jumlah Penduduk dan Laju Pertumbuhan Penduduk Menurut Kecamatan di Kabupaten Sragen 2018, dan 2019	33
3.1.2	Jumlah Penduduk Menurut Desa, Jenis Kelamin, dan Rasio Jenis Kelamin di Kecamatan Gesi , 2019	34
3.1.3	Penduduk Menurut Kelompok Umur dan Jenis Kelamin di Kecamatan Gesi, 2019	35
3.1.4	Penduduk Menurut Kelompok Umur, Jenis Kelamin dan Desa di Kecamatan Gesi, 2019	36
3.1.5	Rasio Ketergantungan Menurut Desa di Kecamatan Gesi, 2019.....	50
3.2	KETENAGAKERJAAN	51
3.2.1	Penduduk Berumur 15 Tahun Ke Atas yang Bekerja Selama Seminggu yang Lalu Menurut Status Pekerjaan Utama dan Jenis Kelamin di Kabupaten Sragen, 2019	51
4	SOSIAL	53
4.1	PENDIDIKAN	57
4.1.1	Jumlah Sekolah, Murid, dan Guru Taman Kanak-kanak (TK) Menurut Desa di Kecamatan Gesi, 2019	57
4.1.2	Jumlah Sekolah, Murid, dan Guru Raudatul Athfal (RA) Menurut Desa di Kecamatan Gesi, 2019	58
4.1.3	Jumlah Sekolah, Murid, dan Guru Sekolah Dasar (SD) Menurut Desa di Kecamatan Gesi, 2019	59
4.1.4	Jumlah Sekolah, Murid, dan Guru Madrasah Ibtidaiyah (MI) Menurut Desa di Kecamatan Gesi, 2019	60
4.1.5	Jumlah Sekolah, Murid, dan Guru Sekolah Menengah Pertama (SMP) Menurut Desa di Kecamatan Gesi, 2019	61
4.1.6	Jumlah Sekolah, Murid, dan Guru Madrasah Tsanawiyah (MTS) Menurut Desa di Kecamatan Gesi, 2019	62

4.1.7	Jumlah Sekolah, Murid, dan Guru Sekolah Menengah Atas (SMA) Menurut Desa di Kecamatan Gesi, 2019.....	63
4.1.8	Jumlah Sekolah, Murid, dan Guru Madrasah Aliyah (MA) Menurut Desa di Kecamatan Gesi, 2019.....	64
4.1.9	Jumlah Sekolah, Murid, Guru, dan Rasio Murid-Guru Sekolah Menengah Kejuruan (SMK) Menurut Desa di Kecamatan Gesi, 2019	65
4.1.10	Jumlah Perguruan Tinggi, Mahasiswa, dan Dosen Menurut Desa di Kecamatan Gesi, 2019	66
4.2	KESEHATAN.....	67
4.2.1	Jumlah Fasilitas Kesehatan Menurut Desa di Kecamatan Gesi, 2019.	67
4.2.2	Jumlah Tenaga Kesehatan di Puskesmas Kecamatan Gesi, 2018-2019	68
4.2.3	Kunjungan Pasien Menurut Puskesmas dan Jenis Kunjungan di Kecamatan Gesi, 2018-2019	69
4.2.4	Jumlah Posyandu Menurut Puskesmas dan Strata di Kecamatan Gesi, 2018-2019	70
4.2.5	Jenis Kelahiran Menurut Puskesmas dan Jenis Kelamin di Kecamatan Gesi, 2018-2019	71
4.2.6	Kematian Balita Menurut Puskesmas dan Jenis Kematian di Kecamatan Gesi, 2018-2019	72
4.2.7	Kematian Ibu Menurut Puskesmas dan Sebab Kematian di Kecamatan Gesi, 2018-2019	73
4.2.8	Peserta KB Aktif Menurut Puskesmas Dan Jenis Kontrasepsi di Kecamatan Gesi, 2018-2019	74
4.3	AGAMA.....	75
4.3.1	Jumlah Penduduk Menurut Desa dan Agama yang Dianut di Kecamatan Gesi, 2019	75
4.3.2	Jumlah Tempat Peribadatan Menurut Desa di Kecamatan Gesi, 2018	76
4.3.3	Jumlah Kejadian Nikah, Talak, Rujuk dan Cerai Menurut Desa di Kecamatan Gesi, 2019	77

5	PERTANIAN	79
5.1	TANAMAN PANGAN	85
5.1.1	Luas Panen dan Produksi Tanaman Padi dan Palawija Menurut Jenis Tanaman di Kecamatan Gesi, 2018-2019	85
5.2	HORTIKULTURA	86
5.2.1	Produksi Tanaman Buah-buahan (Ton) Menurut Jenis Tanaman di Kecamatan Gesi, 2018-2019.....	86
5.3	PERKEBUNAN	87
5.3.1	Luas Panen dan Produksi Tanaman Perkebunan Menurut Jenis Tanaman di Kecamatan Gesi, 2018-2019	87
5.4	PETERNAKAN	88
5.4.1	Jumlah dan Produksi Daging Ternak Menurut Jenis Ternak di Kecamatan Gesi , 2018-2019.....	88
5.4.2	Jumlah dan Produksi Daging Unggas Menurut Jenis Ternak di Kecamatan Gesi , 2018-2019.....	89
5.5	PERIKANAN.....	90
5.5.1	Produksi Perikanan dan Nilai Menurut Jenisnya di Kecamatan Gesi, 2019.....	90
6	INDUSTRI, PERTAMBANGAN, DAN ENERGI	91
6.1	INDUSTRI	94
6.1.1	Jumlah Industri Menurut Jenisnya di Kecamatan Gesi, 2018.....	94
6.2	ENERGI	95
6.2.1	Jumlah Pelanggan Listrik Menurut Kecamatan di Kabupaten Sragen, 2015-2018	95
6.2.2	Banyaknya Produksi Air Minum, yang Terjual, dan yang Hilang dari Perusahaan Air Minum di Kabupaten Sragen (m3), 2019	96
7	PERDAGANGAN	97
7.1	Jumlah Sarana Perekonomian Menurut Jenis Fasilitasnya di Kecamatan Gesi , 2019	100

8	HOTEL, TRANSPORTASI, DAN KOMUNIKASI	101
8.1	HOTEL	105
8.1.1	Nama dan Alamat Hotel Berbintang dan Non Bintang di Kecamatan Gesi , 2014	105
8.2	TRASNSPORTASI	106
8.2.1	Jarak, Waktu Tempuh, Sarana Transportasi dan Angkutan menuju Ibukota Kecamatan Menurut Desa di Kecamatan Gesi , 2019.....	106
8.2.2	Jarak, Waktu Tempuh, Sarana Transportasi dan Angkutan menuju Ibukota Kabupaten Menurut Desa di Kecamatan Gesi , 2019	107
8.3	KOMUNIKASI	108
8.3.1	Keberadaan Sarana Komunikasi dan Informasi di Kecamatan Gesi , 2018	108
9	KEUANGAN DAN HARGA.....	109
9.1	Jumlah Koperasi Menurut Jenis Koperasi di Kabupaten Sragen, 2019	112
9.2	Jumlah Koperasi Menurut Jenis Koperasi di Kecamatan Gesi, 2018.	113

PENJELASAN UMUM

Tanda-tanda, satuan-satuan, dan lain-lainnya yang digunakan dalam publikasi ini adalah sebagai berikut:

1. TANDA-TANDA

Data tidak tersedia	: ...
Tidak ada atau nol	: –
Data dapat diabaikan	: 0
Tanda decimal	: ,
Data tidak dapat ditampilkan	: NA
Angka perkiraan	: e
Angka sementara	: x
Angka sangat sementara	: xx
Angka diperbaiki	: r

2. SATUAN

barel	: 158,99 liter = $1/6,2898 \text{ m}^3$
hektar (ha)	: 10 000 m^2
kilometer (km)	: 1 000 meter (m)
knot	: 1,8523 km/jam
kuintal	: 100 kg
KWh	: 1 000 Watt
MWh	: 1 000 KWh
liter (untuk beras)	: 0,80 kg
ons	: 28,31 gram
ton	: 1 000 kg

Satuan lain: buah, dus, butir, helai/lembar, kaleng, batang, pulsa, ton kilometer (ton-km), jam, menit, persen (%).

Perbedaan angka di belakang koma disebabkan oleh pembulatan angka.

1 GEOGRAFI

PENJELASAN TEKNIS

1. Badan Pusat Statistik (BPS) telah melakukan pendataan Potensi Desa (Podes) sejak tahun 1980. Sejak saat itu, Podes dilaksanakan secara rutin sebanyak 3 kali dalam kurun waktu sepuluh tahun untuk mendukung kegiatan Sensus Penduduk, Sensus Pertanian, ataupun Sensus Ekonomi. Dengan demikian, fakta penting terkait ketersediaan infrastruktur dan potensi yang dimiliki oleh setiap wilayah dapat dipantau perkembangannya secara berkala dan terus menerus.
2. Sejak tahun 2008, pendataan Podes mengalami perubahan dengan adanya penambahan kuesioner suplemen kecamatan dan Kecamatan di Kabupaten Sragen. Penambahan kuesioner tersebut bertujuan untuk meningkatkan manfaat data Podes bagi para konsumen data dan pemerintah daerah dalam perencanaan pembangunan wilayah.
3. Data Podes merupakan satu-satunya sumber data kewilayahan yang muatannya beragam dan memberi gambaran tentang situasi pembangunan suatu wilayah (regional). Ini berbeda dengan data dari hasil pendekatan rumah tangga yang lebih menekankan pada dimensi aktivitas sektoral. Keduanya sama penting dan menjadi kekayaan BPS.
4. **Cakupan Wilayah**
Pencacahan Podes dilakukan secara sensus terhadap seluruh wilayah administrasi pemerintahan terendah setingkat desa (yaitu desa, kelurahan, nagari, Unit Permukiman Transmigrasi (UPT)) yang masih dibina oleh kementerian terkait.
5. **Sungai** adalah aliran air yang besar (biasanya buatan alam).
6. **Iklim** adalah keadaan hawa (suhu, kelembaban, awan, hujan, dan sinar matahari) pada suatu daerah dalam jangka waktu yang agak lama (30 tahun).
7. **Suhu** adalah ukuran kuantitatif terhadap temperatur; panas dan dingin, diukur dengan termometer.
8. **Kelembaban udara** adalah banyaknya uap air yang dikandung oleh udara, dapat diukur dengan hygrometer.
9. **Curah hujan** adalah banyaknya hujan yang tercurah (turun) di suatu daerah dalam jangka waktu tertentu.
10. **Tekanan udara** adalah berat udara di atas suatu satuan areal, diukur dengan barometer.

Tabel 1.1 Kondisi Umum Kecamatan Kalijambe, 2018

1. Kecamatan	: Kecamatan Kalijambe
2. Batas-batas Wilayah :	
<input type="checkbox"/> Sebelah Utara	: Kecamatan Gemolong
<input type="checkbox"/> Sebelah Timur	: Kecamatan Plupuh
<input type="checkbox"/> Sebelah Selatan	: Kab. Karanganyar
<input type="checkbox"/> Sebelah Barat	: Kab. Grobogan
3. Luas Wilayah	: 46,95 Km ²
4. Jumlah Desa/Kelurahan	: 14 Desa
5. Jumlah Kebayanan/Dusun	: 41 Dusun
6. Jumlah RW	: -
7. Jumlah RT	: 255 RT

Sumber: Badan Perencanaan Pembangunan Daerah Kabupaten Sragen

Tabel 1.2 Luas Wilayah Menurut Kecamatan di Kabupaten Sragen, 2019

Kecamatan	Ibukota Kecamatan	Luas ¹ (km ²)	Persentase terhadap Luas Kabupaten (%)
(1)	(2)	(3)	(4)
01. Kalijambe	Ds Banaran	46,96	4,99
02. P l u p u h	Ds Sambirejo	48,36	5,14
03. Masaran	Ds Masaran	44,04	4,68
04. Kedawung	Ds Bendungan	49,78	5,29
05. Sambirejo	Ds Sambirejo	48,43	5,14
06. Gondang	Ds Gondang	41,17	4,37
07. Sumbungmacan	Ds Banaran	38,48	4,09
08. Ngrampal	Ds Pilangsari	34,40	3,65
09. Karangmalang	Kl Puro	42,98	4,56
10. S r a g e n	Kl Sragen Tengah	27,27	2,90
11. Sidoharjo	Ds Jetak	45,90	4,87
12. T a n o n	Ds, Gabugan	51,00	5,42
13. Gemolong	Ds Gemolong	40,23	4,27
14. M i r i	Ds Girimargo	53,81	5,72
15. Sumberlawang	Ds Ngandul	75,16	7,98
16. Mondokan	Ds Kedawung	49,36	5,24
17. Sukodono	Ds Majenang	45,55	4,84
18. G e s i	Ds Gesi	39,58	4,20
19. Tangen	Ds Katelan	55,13	5,86
20. J e n a r	Ds Dawung	63,96	6,79
Kabupaten Sragen		941,55	100

Catatan/Note: ¹ Berdasarkan Peraturan Menteri Dalam Negeri Nomor 137 Tahun 2017 tanggal 29 Desember 2017/*Based on Minister of Home Affairs Regulation Number 137/2017, December 29, 2017*

Sumber: Badan Perencanaan Pembangunan Daerah Kabupaten Sragen

Tabel 1.3 Luas Kecamatan Kalijambe Menurut Penggunaan Lahan, 2018

JENIS LAHAN		Luas (Ha)	(%)
(1)		(2)	(3)
I	LAHAN SAWAH		
	a Irigasi	421,00	38,97
	b Tadah Hujan	1 484,00	31,61
	c Lain-lain	0,00	0,00
	JUMLAH :	1,905,00	40,58
II	LAHAN BUKAN SAWAH		
	a Pekarangan/bangunan	1 159,00	24,69
	b Tegal/Kebun	1 469,88	31,31
	c Padang/Gembala	0,00	0,00
	d Tambak/Kolam	0,00	0,00
	e Rawa-rawa	0,00	0,00
	f Sementara tak diusahakan	0,00	0,00
	g Hutan Negara	0,00	0,00
	h Perkebunan Negara/Swasta	0,00	0,00
	i Lain-lain	161,12	3,43
	JUMLAH :	2 790,00	59,42
JUMLAH (I + II)		4 695,00	100,00

Sumber: Dinas Pertanian Kabupaten Sragen

Tabel 1.4 Luas Lahan Sawah dan Lahan Bukan Sawah (Ha) Menurut Desa di Kecamatan Kalijambe, 2018

	DESA	Lahan Sawah (Ha)	Lahan Bukan Sawah (Ha)	Jumlah (Ha)
	(1)	(2)	(3)	(4)
01	Keden	91,00	218,11	309,11
02	Trobayan	99,00	105,39	204,39
03	Kalimacan	124,00	75,29	199,29
04	Jetis Karangpung	147,00	215,69	362,69
05	Krikilan	64,00	386,58	450,58
06	Bukuran	124,00	322,25	446,25
07	Ngebung	137,00	288,20	425,20
08	Banaran	159,00	142,28	301,28
09	Samberembe	143,00	186,61	329,61
10	Donoyudan	191,00	164,71	355,71
11	Wonorejo	244,00	265,82	509,82
12	Saren	210,00	106,81	316,81
13	Karangjati	90,00	193,01	283,01
14	Tegalombo	82,00	119,25	201,25
	JUMLAH 2018	1 905,00	2 790,00	4 695,00
	JUMLAH 2017	1 905,00	2 790,00	4 695,00
	JUMLAH 2016	1 905,00	2 790,00	4 695,00

Sumber: Badan Pertanian Kabupaten Sragen

Tabel 1.5 Luas Lahan Sawah (Ha) Menurut Desa dan Jenis Pengairan di Kecamatan Kalijambe, 2018

DESA	Jenis Pengairan Lahan Sawah (Ha)			
	Irigasi	Tadah hujan	Lain-lain	Jumlah (Ha)
(1)	(2)	(5)	(6)	(7)
01 Keden	19,00	72,00	0,00	91,00
02 Trobayan	35,00	64,00	0,00	99,00
03 Kalimacan	50,00	74,00	0,00	124,00
04 Jetis Karangpung	74,00	73,00	0,00	147,00
05 Krikilan	0,00	64,00	0,00	64,00
06 Bukuran	0,00	124,00	0,00	124,00
07 Ngebung	0,00	137,00	0,00	137,00
08 Banaran	93,00	66,00	0,00	159,00
09 Samberembe	0,00	143,00	0,00	143,00
10 Donoyudan	85,00	106,00	0,00	191,00
11 Wonorejo	0,00	244,00	0,00	244,00
12 Saren	0,00	210,00	0,00	210,00
13 Karangjati	65,00	25,00	0,00	90,00
14 Tegalombo	0,00	82,00	0,00	82,00
JUMLAH 2018	421,00	1 484,00	0,00	1 905,00
JUMLAH 2017	421,00	1 484,00	0,00	1 905,00
JUMLAH 2016	421,00	1 484,00	0,00	1 905,00

Sumber: Badan Pertanian Kabupaten Sragen

Tabel 1.6 Luas Lahan Bukan Sawah (Ha) Menurut Desa dan Jenis Penggunaanya di Kecamatan Kalijambe, 2018

DESA		Peka- rangan	Tegal/ Kebun	Padan g/ Gemb ala	Tambak/ Kolam	Rawa- rawa
(1)	(2)	(3)	(4)	(5)	(6)	
01	Keden	68,00	145,09	0,00	0,00	0,00
02	Trobayan	65,00	33,59	0,00	0,00	0,00
03	Kalimacan	51,00	18,00	0,00	0,00	0,00
04	Jetis Karangpung	142,00	70,24	0,00	0,00	0,00
05	Krikilan	95,00	281,36	0,00	0,00	0,00
06	Bukuran	82,00	223,79	0,00	0,00	0,00
07	Ngebung	71,00	207,98	0,00	0,00	0,00
08	Banaran	68,00	68,18	0,00	0,00	0,00
09	Samberembe	49,00	118,22	0,00	0,00	0,00
10	Donoyudan	93,00	54,57	0,00	0,00	0,00
11	Wonorejo	173,00	63,97	0,00	0,00	0,00
12	Saren	53,00	48,72	0,00	0,00	0,00
13	Karangjati	95,00	82,01	0,00	0,00	0,00
14	Tegalombo	54,00	54,16	0,00	0,00	0,00
JUMLAH 2018		1 159,00	1 469,88	0,00	0,00	0,00
JUMLAH 2017		1 159,00	1 469,88	0,00	0,00	0,00
JUMLAH 2016		1 159,00	1 469,88	0,00	0,00	0,00

Sumber : BPS Kabupaten Sragen

Lanjutan Tabel 1.6

Desa	Hutan Negara	Perkebunan Negara/ Swasta	Lain-lain	Jumlah
(1)	(7)	(8)	(9)	(10)
01 Pilangsari	0,00	0,00	6,96	249,98
02 Tanggan	0,00	0,00	11,00	349,71
03 Srawung	60,00	0,00	5,09	383,93
04 Gesi	0,00	0,00	25,01	412,92
05 Blangu	0,00	0,00	12,32	324,22
06 Slendro	235,00	0,00	51,28	818,96
07 Poleng	30,00	0,00	60,95	650,42
Kecamatan Kalijambe	325,00	0,00	172,61	3.190,14

Sumber: Badan Pertanian Kabupaten Sragen

Tabel 1.7 Tinggi Wilayah di Atas Permukaan Laut dan Koordinat Wilayah Menurut Desa di Kecamatan Kalijambe, 2014

D e s a	Tinggi (mdpl)	Koordinat Wilayah	
		Bujur	Lintang
(1)	(2)	(3)	(4)
001 Keden	123	110.78800	7.44270
002 Trobayan	123	110.79050	7.44970
003 Kalimacan	123	110.78770	7.43380
004 Jetis Karangpung	123	110.80660	7.44830
005 Krikilan	123	110.83160	7.45440
006 Bukuran	123	110.85520	7.46050
007 Ngebung	123	110.83860	7.43630
008 Banaran	123	110.80830	7.43800
009 Samberembe	123	110.81110	7.43050
010 Donoyudan	120	110.78050	7.41690
011 Wonorejo	149	110.78520	7.40660
012 Saren	112	110.81190	7.42470
013 Karangjati	110	110.81520	7.42130
014 Tegalombo	112	110.83380	7.42520
Kecamatan Kalijambe	114	110.48000	7.25000

Sumber : Kantor Camat Sragen

Keterangan : Diukur dari kantor desa dan Kantor Camat

GEOGRAFI

Tabel 1.8 Jarak ke Ibukota Kecamatan dan Kabupaten (Km) di Kecamatan Kalijambe, 2019

Desa	Ibukota Kecamatan	Ibukota Kabupaten
(1)	(2)	(3)
001 Keden	4.00	35.40
002 Trobayan	3.00	40.00
003 Kalimacan	2.00	32.00
004 Jetis Karangpung	1.00	35.00
005 Krikilan	3.00	35.00
006 Bukuran	5.00	26.00
007 Ngebung	4.00	35.00
008 Banaran	1.00	31.00
009 Samberembe	3.00	30.00
010 Donoyudan	5.00	40.00
011 Wonorejo	7.00	50.00
012 Saren	3.00	35.00
013 Karangjati	4.00	40.00
014 Tegalombo	4.00	30.00
Kecamatan Kalijambe	1,00	14,00

Sumber : Kantor Camat Sragen

Keterangan : Diukur dari kantor desa dan Kantor Camat

Tabel 1.9 Jarak ke Fasilitas Umum (Km) di Kecamatan Kalijambe, 2019

Desa	Pos Polisi	Rumah Sakit	Puskesmas	Pustu	Apotek	Toko Obat/Jamu
(1)	(2)	(3)	(4)	(5)	(6)	(7)
001 Keden	5.00	10.00	6.00	6.00	5.00	6.00
002 Trobayan	30.00	10.00	5.00	10.00	1.50	5.00
003 Kalimacan	15.00	5.00	0.50	3.00	1.00	4.00
004 Jetis Karangpung	1.50	8.00	2.00	8.00	0.00	2.00
005 Krikilan	0.00	9.00	5.00	5.00	2.00	5.00
006 Bukuran	5.00	15.00	3.00	0.00	2.00	3.00
007 Ngebung	4.00	13.00	5.00	7.00	2.00	4.00
008 Banaran	0.00	5.00	0.00	5.00	0.00	0.00
009 Samberembe	1.00	6.20	3.00	0.00	2.00	2.00
010 Donoyudan	5.00	10.00	6.00	10.00	2.00	3.00
011 Wonorejo	10.00	9.00	7.00	0.00	5.00	5.00
012 Saren	3.00	5.00	3.00	5.00	0.00	0.00
013 Karangjati	2.00	6.00	5.00	6.00	2.00	2.00
014 Tegalombo	4.00	10.00	4.00	0.00	2.00	5.00
Kecamatan Kalijambe	0,00	13,00	0,00	0,00	1,50	0,00

Lanjutan Tabel 1.9

Desa	TK	RA	SD	MI	SMP	MTS
(1)	(8)	(9)	(10)	(11)	(12)	(13)
001 Keden	0.00	2.70	0.00	2.90	2.90	4.00
002 Trobayan	0.00	0.00	0.00	0.00	5.00	3.00
003 Kalimacan	0.00	5.00	0.00	1.00	2.00	0.00
004 Jetis Karangpung	0.00	0.00	0.00	0.00	0.00	0.00
005 Krikilan	0.00	10.00	0.00	0.00	2.00	5.00
006 Bukuran	0.00	10.00	0.00	4.00	1.00	8.00
007 Ngebung	0.00	8.00	0.00	5.00	3.00	6.00
008 Banaran	0.00	2.00	0.00	0.00	1.30	1.50
009 Samberembe	2.00	0.00	0.00	2.00	0.00	2.00
010 Donoyudan	0.00	3.00	0.00	0.00	0.00	3.00
011 Wonorejo	0.00	0.00	0.00	3.00	0.00	10.00
012 Saren	0.00	0.00	0.00	0.00	2.00	0.00
013 Karangjati	0.00	0.00	0.00	0.00	6.00	3.00
014 Tegalombo	0.00	99.90	0.00	0.00	2.00	4.00
Kecamatan Kalijambe	0,00	5,00	0,00	2,50	1,00	3,00

Lanjutan Tabel 1.9

Desa	SMA	MA	SMK	Perguruan Tinggi
(1)	(14)	(15)	(16)	(17)
001 Keden	3.60	5.60	2.90	13.90
002 Trobayan	5.00	10.00	10.00	20.00
003 Kalimacan	5.00	0.20	2.00	10.00
004 Jetis Karangpung	4.00	0.00	0.00	12.00
005 Krikilan	7.00	5.00	2.00	14.00
006 Bukuran	11.00	8.00	2.00	18.00
007 Ngebung	9.00	5.00	3.00	20.00
008 Banaran	3.00	1.00	1.50	14.00
009 Samberembe	0.00	6.00	3.80	13.00
010 Donoyudan	4.00	3.00	0.00	20.00
011 Wonorejo	10.00	20.00	5.00	30.00
012 Saren	0.00	5.00	1.00	30.00
013 Karangjati	5.00	8.00	5.00	20.00
014 Tegalombo	15.00	5.00	2.00	19.00
Kecamatan Kalijambe	3.00	1.00	1.50	14.00

Sumber : Kantor Camat Sragen

Keterangan : Diukur dari kantor desa dan Kantor Camat

GEOGRAFI

Tabel 1.10 Jumlah Curah Hujan dan Hari Hujan Menurut Kecamatan di Kabupaten Sragen, 2019

Kecamatan	Stasiun pengamat	Curah hujan		Hari hujan		
		Jumlah	Rata-rata	Jumlah	Rata-rata	
(1)	(2)	(3)	(3)	(3)	(3)	
01	Kalijambe	Kalimacan	1 684	140	83	7
02	Plupuh	Bapang	1 592	133	72	6
03	Masaran	Masaran	156	130	53	4
		Kedung Gatot	1 901	158	69	6
		Sidodadi	1 585	132	58	5
		Gebang	2 190	183	68	6
		Kedawung	1 816	151	94	8
04	Kedawung	Batu Jamus	1 750	146	99	8
		Purworejo	1 803	152	82	7
		Sambirejo	1 611	134	94	8
05	Sambirejo	Gebyar/Pacet	1 583	132	81	7
		Gondang	1 653	138	57	5
06	Gondang	Kedung Banteng	1 653	138	57	5
07	Sambungmacan	Bakalan	-	-	-	-
08	Ngrampal	Kenatan	1 134	95	49	4
		Ngarum	-	-	-	-
09	Karang Malang	Gembong	2 173	181	80	7
10	Sragen	Mojo (Sragen)	1 472	123	90	8
11	Sidoarjo	Singopadu	-	-	-	-
12	Tanon	Ketro	1 642	137	88	7
13	Gemolong	Dadapan	1 574	131	63	5
14	Miri	Kedung Kancil	1 354	113	47	4
15	Sumberlawang	Xxx	-	-	-	-
16	Mondokan	Xxx	-	-	-	-
17	Sukodono	Xxx	-	-	-	-
18	Gesi	Xxx	-	-	-	-
19	Tangen	Tangen	1 455	121	88	7
20	Jenar	Xxx	-	-	-	-

Sumber: Dinas Pekerjaan Umum Kabupaten Sragen

2 PEMERINTAHAN

PENJELASAN TEKNIS

1. **Pemerintah Daerah di Indonesia** adalah penyelenggara pemerintahan daerah menurut asas otonomi dan tugas pembantuan dengan prinsip otonomi seluas-luasnya dalam sistem dan prinsip Negara Kesatuan Republik Indonesia sebagaimana dimaksud dalam Undang-Undang Dasar 1945. Pemerintah daerah adalah Gubernur, Bupati, atau Walikota, dan Perangkat Daerah sebagai unsur penyelenggara pemerintahan daerah.
2. **Negara Kesatuan Republik Indonesia** dibagi atas daerah-daerah provinsi. Daerah provinsi itu dibagi lagi atas daerah kabupaten dan daerah kota. Setiap daerah provinsi, daerah kabupaten, dan daerah kota mempunyai pemerintahan daerah yang diatur dengan undang-undang.
3. **Gubernur, Bupati dan Wali Kota** masing-masing sebagai Kepala Pemerintah Daerah Provinsi, Daerah Kabupaten dan Daerah Kota dipilih secara demokratis. Pemerintah daerah menjalankan otonomi seluas-luasnya, kecuali urusan pemerintahan yang oleh undang-undang ditentukan sebagai urusan Pemerintah Pusat.
4. **Pegawai negeri sipil (PNS)** merupakan unsur pemerintahan yang menjalankan tugas dan fungsi sebagai pelayan masyarakat dan menjalankan kegiatan operasional/ rutin tata pemerintahan.
5. **Kecamatan** adalah pembagian wilayah administratif di Indonesia di bawah kabupaten atau kota. Kecamatan terdiri atas desa-desa atau kelurahan-kelurahan.
6. **Kelurahan** adalah pembagian wilayah administratif di Indonesia di bawah kecamatan. Dalam konteks otonomi daerah di Indonesia, Kelurahan merupakan wilayah kerja Lurah sebagai Perangkat Daerah Kabupaten atau kota. Kelurahan dipimpin oleh seorang Lurah yang berstatus sebagai Pegawai Negeri Sipil.
7. **Desa** adalah desa dan desa adat atau yang disebut dengan nama lain, selanjutnya disebut Desa, adalah kesatuan masyarakat hukum yang memiliki batas wilayah yang berwenang untuk mengatur dan mengurus urusan pemerintahan, kepentingan masyarakat setempat berdasarkan prakarsa masyarakat, hak asal usul, dan/atau hak tradisional yang diakui dan dihormati dalam sistem pemerintahan Negara Kesatuan Republik Indonesia
8. **Kebayanan atau Dusun** adalah sekumpulan pemukiman yang berdekatan dan tidak dibatasi oleh suatu lahan bukan pemukiman. Secara umum, desa di Jawa merupakan sekumpulan pemukiman (dusun) yang dipisahkan oleh sungai, persawahan, ladang, kebun, atau hutan. Desa mencakup semua wilayah ini. Pada

PEMERINTAHAN

beberapa kabupaten tertentu, pedukuhan masih harus membawahi Rukun Warga (RW) yang membawahi beberapa Rukun Tetangga (RT), tetapi di Kabupaten Bantul (DIY) pedukuhan langsung membawahi RT (tanpa ada RW)

9. **Rukun Warga Rukun Warga (RW)** adalah istilah pembagian wilayah di bawah Kelurahan. Rukun Warga (RW) adalah Lembaga Masyarakat yang dibentuk melalui musyawarah pengurus Rukun Tetangga (RT) di wilayah kerjanya dalam rangka pelayanan pemerintah dan masyarakat yang diakui dan dibina oleh Pemerintah Daerah yang ditetapkan oleh Lurah. Rukun Warga (RW) merupakan Lembaga Masyarakat yang diakui dan dibina oleh pemerintah untuk memelihara dan melestarikan nilai-nilai kehidupan masyarakat Indonesia yang berdasarkan kegotongroyongan dan kekeluargaan serta untuk membantu meningkatkan kelancaran tugas pemerintahan, pembangunan, dan kemasyarakatan di Kelurahan. Setiap RT sebanyak-banyaknya terdiri dari minimal 10 KK dan maksimal 50 KK disetiap RT. Setiap RW sebanyak-banyaknya terdiri dari minimal 3 RT dan maksimal 10 RT
10. **Rukun Tetangga (RT)** adalah pembagian wilayah di Indonesia di bawah Rukun Warga. Rukun Tetangga bukanlah termasuk pembagian administrasi pemerintahan, dan pembentukannya adalah melalui musyawarah masyarakat setempat dalam rangka pelayanan kemasyarakatan yang ditetapkan oleh Desa atau Kelurahan. Rukun Tetangga dipimpin oleh Ketua RT yang dipilih oleh warganya. Sebuah RT terdiri atas sejumlah rumah atau KK (kepala keluarga). Dalam sistem birokrasi di Indonesia, biasanya RT (Rukun Tetangga) berada di bawah RW (Rukun Warga). Rukun tetangga merupakan organisasi masyarakat yang diakui dan dibina oleh pemerintah untuk memelihara dan melestarikan nilai-nilai kehidupan masyarakat Indonesia yang berdasarkan kegotongroyongan dan kekeluargaan serta untuk membantu meningkatkan kelancaran tugas pemerintahan, pembangunan, dan kemasyarakatan di desa dan kelurahan. Setiap RT sebanyak-banyaknya terdiri dari 30 KK untuk desa dan sebanyak-banyaknya 50 KK untuk kelurahan yang dibentuk.

Tabel 2.1 Pembagian Wilayah Administrasi Menurut Desa di Kecamatan Kalijambe, 2018

DESA	Status Desa / Kel	Pusat Desa / Kel	B a n y a k n y a		
			DUKUH	RT	RW
(1)	(2)	(3)	(4)	(5)	(6)
01 Keden	Desa	Keden	3	16	
02 Trobayan	Desa	Trobayan	3	15	
03 Kalimacan	Desa	Kalimacan	3	14	
04 Jetis Karangpung	Desa	Kaliuwang	3	24	
05 Krikilan	Desa	Krikilan	3	22	
06 Bukuran	Desa	Kertosobo	3	17	
07 Ngebung	Desa	Grasak	3	17	
08 Banaran	Desa	Banaran	3	23	
09 Samberembe	Desa	Samberembe	3	17	
10 Donoyudan	Desa	Blagungan	3	18	
11 Wonorejo	Desa	Wonorejo	3	17	
12 Saren	Desa	Saren	3	19	
13 Karangjati	Desa	Karangjati	3	21	
14 Tegalombo	Desa	Sumberejo	2	15	
JUMLAH 2018			41	255	
JUMLAH 2017			41	255	
JUMLAH 2016			41	255	

Sumber : Bagian Tata Pemerintahan, Sekda Kabupaten Sragen

PEMERINTAHAN

Tabel 2.2 Indeks Desa Membangun (IDM) menurut Kecamatan di Kabupaten Sragen , 2020

Kecamatan	Jumlah Desa	Nilai IDM	Klasifikasi IDM
(1)	(2)	(3)	(4)
01. Kalijambe	14	0.6703	BERKEMBANG
02. P l u p u h	16	0.6823	BERKEMBANG
03. Masaran	13	0.7060	BERKEMBANG
04. Kedawung	10	0.7306	MAJU
05. Sambirejo	9	0.7107	MAJU
06. Gondang	9	0.6913	BERKEMBANG
07. Sambungmacan	9	0.7528	MAJU
08. Ngrampal	8	0.7145	MAJU
09. Karangmalang	10	0.7459	MAJU
10. S r a g e n	8	0.7314	MAJU
11. Sidoharjo	12	0.7402	MAJU
12. T a n o n	16	0.6718	BERKEMBANG
13. Gemolong	14	0.6612	BERKEMBANG
14. M i r i	10	0.6687	BERKEMBANG
15. Sumberlawang	11	0.6965	BERKEMBANG
16. Mondokan	9	0.6809	BERKEMBANG
17. Sukodono	9	0.7055	BERKEMBANG
18. G e s i	7	0.7356	MAJU
19. Tangen	7	0.6782	BERKEMBANG
20. J e n a r	7	0.6628	BERKEMBANG
Kabupaten Sragen	208	0.6986	BERKEMBANG

Sumber : BPMD Kabupaten Sragen

Tabel 2.3 Status Desa di Kecamatan Kalijambe , 2020

Desa	Nilai IDM	Klasifikasi IDM
(1)	(2)	(3)
Sambirembe	0.7321	MAJU
Saren	0.7200	MAJU
Banaran	0.7160	MAJU
Keden	0.7022	BERKEMBANG
Krikilan	0.7003	BERKEMBANG
Trobayan	0.6951	BERKEMBANG
Kalimacan	0.6930	BERKEMBANG
Donoyudan	0.6889	BERKEMBANG
Tegalombo	0.6778	BERKEMBANG
Wonorejo	0.6733	BERKEMBANG
Jetiskarangpung	0.6670	BERKEMBANG
Ngebung	0.6073	BERKEMBANG
Karangjati	0.6048	BERKEMBANG
Bukuran	0.5070	TERTINGGAL
Kecamatan Kalijambe	0.6703	BERKEMBANG

Sumber : BPMD Kabupaten Sragen

PEMERINTAHAN

Tabel 2.4 Jumlah Perangkat Desa Menurut Desa di Kecamatan Kalijambe , 2018

DESA	Jenis Jabatan					
	Lurah Desa		Sekretaris Desa		Ka Ur/ Kasie	
	L	P	L	P	L	P
(1)	(2)	(3)	(4)	(5)	(6)	(7)
01 Keden	1	0	1	0	4	2
02 Trobayan	1	0	0	1	5	1
03 Kalimacan	1	0	0	1	4	2
04 Jetis Karangpung	1	0	0	1	5	1
05 Krikilan	1	0	1	0	5	1
06 Bukuran	1	0	1	0	5	1
07 Ngebung	1	0	1	0	3	3
08 Banaran	1	0	0	1	5	1
09 Samberembe	0	1	1	0	2	4
10 Donoyudan	1	0	1	0	6	0
11 Wonorejo	1	0	0	1	6	0
12 Saren	1	0	1	0	5	1
13 Karangjati	1	0	0	1	4	2
14 Tegalombo	1	0	0	1	5	1
JUMLAH 2018	12	2	7	7	64	20
JUMLAH 2017	12	2	11	1	40	14
JUMLAH 2016	12	2	13	1	39	14

Sumber : Kantor Camat Kalijambe

Lanjutan Tabel 2.4

DESA	Jenis Jabatan				JUMLAH	
	Kepala Dusun / Bayan		Lainnya		L	P
	L	P	L	P		
(1)	(8)	(9)	(10)	(11)	(12)	(13)
01 Keden	1	2	0	0	7	4
02 Trobayan	3	0	0	0	8	3
03 Kalimacan	3	0	0	0	9	2
04 Jetis Karangpung	3	0	0	0	8	3
05 Krikilan	2	1	0	0	9	2
06 Bukuran	3	0	0	0	10	1
07 Ngebung	3	0	0	0	9	2
08 Banaran	2	1	0	0	7	4
09 Samberembe	2	0	0	0	6	4
10 Donoyudan	3	0	0	0	10	1
11 Wonorejo	0	2	0	0	7	3
12 Saren	3	0	1	0	11	1
13 Karangjati	2	1	0	0	5	6
14 Tegalombo	2	0	0	0	8	2
JUMLAH 2018	32	7	1	0	114	38
JUMLAH 2017	41	0	33	2	137	20
JUMLAH 2016	41	0	33	2	137	20

Sumber : Kantor Camat Kalijambe

Ket : Lainnya *) = Petugas Teknis Lapangan

Tabel 2.5 Jumlah Perangkat Desa Menurut Desa dan Tingkat Pendidikan di Kecamatan Kalijambe , 2018

DESA	Pendidikan Terakhir Perangkat					
	Sarjana		D-III		SLTA	
	L	P	L	P	L	P
(1)	(2)	(3)	(4)	(5)	(6)	(7)
01 Keden	1	3	0	0	6	1
02 Trobayan	2	2	0	0	6	1
03 Kalimacan	0	2	1	0	8	0
04 Jetis Karangpung	1	0	0	0	7	3
05 Krikilan	3	1	0	0	6	1
06 Bukuran	2	1	0	0	8	0
07 Ngebung	1	2	0	0	7	1
08 Banaran	4	2	0	1	3	1
09 Samberembe	3	1	0	0	3	3
10 Donoyudan	2	0	0	0	8	1
11 Wonorejo	1	2	0	0	6	1
12 Saren	2	1	0	0	9	0
13 Karangjati	0	2	0	2	5	2
14 Tegalombo	1	2	0		7	
JUMLAH 2018	23	21	1	3	89	15
JUMLAH 2017	5	3	2	2	130	15
JUMLAH 2016	5	3	2	2	130	15

Sumber : Kantor Camat Kalijambe

Tabel 2.6 Banyaknya Anggota Hansip Menurut Desa/Kelurahan dan Klasifikasi Tugas di Kecamatan Kalijambe, 2019

Desa	Kualifikasi Tugas			Jumlah
	Linmas	Kamra	Wanra	
(1)	(2)	(3)	(4)	(5)
01. Kalijambe	405	-	-	405
02. P l u p u h	502	-	-	502
03. Masaran	442	-	-	442
04. Kedawung	404	-	-	404
05. Sambirejo	275	-	-	275
06. Gondang	284	-	-	284
07. Sambungmacan	312	-	-	312
08. Ngrampal	285	-	-	285
09. Karangmalang	474	-	-	474
10. S r a g e n	341	-	-	341
11. Sidoharjo	285	-	-	285
12. T a n o n	492	-	-	492
13. Gemolong	415	-	-	415
14. M i r i	310	-	-	310
15. Sumberlawang	312	-	-	312
16. Mondokan	248	-	-	248
17. Sukodono	265	-	-	265
18. G e s i	217	-	-	217
19. Tangen	217	-	-	217
20. J e n a r	215	-	-	215
Kabupaten Sragen	6 700	-	-	6 700

Sumber : Badan KesbangLinmas Kabupaten Sragen

PEMERINTAHAN

Tabel 2.7 Data Penerimaan Pajak Bumi Dan Banguna Menurut Desa/Kelurahan di Kecamatan Kalijambe , 2018

	DESA	JUMLAH SPPT	KETETAP -AN (000)	PENERIMAAN		SISA	%
				POKOK (000)	DEN DA (000)		
	(1)	(2)	(3)	(4)	(5)	(6)	(7)
1	Keden	1 933	56 206	56 209	-1	-3,168	100,01
2	Trobayan	1 500	36 166	36 166	1	0	100,00
3	Kalimacan	1 692	28 084	28 112	4	-27,888	100,10
4	Jetis Karangpung	2 514	58 923	58 923	0	0	100,00
5	Krikilan	2 060	43 677	43 677	4	0	100,00
6	Bukuran	1 737	31 019	31 019	4	0	100,00
7	Ngebung	1 484	38 186	38 186	5	0	100,00
8	Banaran	2 461	62 288	62 288	0	0	100,00
9	Samberembe	1 816	155 970	136 622	12	19 348	87,59
10	Donoyudan	2 983	47 776	47 809	3	-33	100,07
11	Wonorejo	2 983	63 775	63 805	-1	-29	100,05
12	Saren	2 086	52 216	52 216	1	0	100,00
13	Karangjati	1 794	57 462	57 447	1	15	99,97
14	Tegalombo	1 392	33 688	33 688	1	0	100,00
JUMLAH 2018		28 435	765 434	746 165	34	19 269	97,48

Sumber : DPKAD Kab Sragen

Sumber DPKAD Kabupaten Sragen

3 KEPENDUDUKAN DAN KETENAGAKERJAAN

KEPENDUDUKAN DAN KETENAGAKERJAAN
PENJELASAN TEKNIS

1. **Sumber utama data kependudukan adalah sensus penduduk** yang dilaksanakan setiap sepuluh tahun sekali. Sensus penduduk telah dilaksanakan sebanyak enam kali sejak Indonesia merdeka, yaitu tahun 1961, 1971, 1980, 1990, 2000, dan 2010. Di dalam sensus penduduk, pencacahan dilakukan terhadap seluruh penduduk yang berdomisili di wilayah teritorial Indonesia termasuk warga negara asing kecuali anggota korps diplomatik negara sahabat beserta keluarganya. Metode pengumpulan data dalam sensus dilakukan dengan wawancara antara petugas sensus dengan responden dan juga melalui e-sensus. Pencatatan penduduk menggunakan konsep usual residence, yaitu konsep di mana penduduk biasa bertempat tinggal. Bagi penduduk yang bertempat tinggal tetap dicacah di mana mereka biasa tinggal, sedangkan untuk penduduk yang tidak bertempat tinggal tetap dicacah di tempat di mana mereka ditemukan petugas sensus pada malam 'Hari Sensus'. Termasuk penduduk yang tidak bertempat tinggal tetap adalah tuna wisma, awak kapal berbendera Indonesia, penghuni perahu/rumah apung, masyarakat terpencil/terasing, dan pengungsi. Bagi mereka yang mempunyai tempat tinggal tetap dan sedang bepergian ke luar wilayah lebih dari enam bulan, tidak dicacah di tempat tinggalnya, tetapi dicacah di tempat tujuannya. Untuk tahun yang tidak dilaksanakan sensus penduduk, data kependudukan diperoleh dari hasil proyeksi penduduk. Proyeksi penduduk merupakan suatu perhitungan ilmiah yang didasarkan pada asumsi dari komponen-komponen perubahan penduduk, yaitu kelahiran, kematian, dan migrasi. Proyeksi penduduk Indonesia 2011–2035 menggunakan data dasar penduduk hasil SP2011.
2. **BPS - Penduduk Indonesia** adalah semua orang yang berdomisili di wilayah teritorial Indonesia selama 6 bulan atau lebih dan atau mereka yang berdomisili kurang dari 6 bulan tetapi bertujuan menetap .
3. **Disdukcapil - Penduduk** adalah setiap orang baik warga negara Indonesia maupun Warga Negara Asing yang bertempat tinggal di wilayah di Negara RI dan telah memenuhi ketentuan Peraturan Perundang-undangan yang berlaku.
4. **Laju pertumbuhan penduduk** adalah angka yang menunjukkan persentase pertambahan penduduk dalam jangka waktu tertentu.
5. **Kepadatan penduduk** adalah rasio Jumlah penduduk per kilometer persegi.
6. **Rasio jenis kelamin** adalah perbandingan antara penduduk laki-laki dan penduduk

KEPENDUDUKAN DAN KETENAGAKERJAAN

perempuan pada suatu wilayah dan waktu tertentu. Biasanya dinyatakan dengan Jumlah penduduk laki-laki untuk 100 penduduk perempuan.

7. **Distribusi penduduk** adalah pola persebaran penduduk di suatu wilayah, baik berdasarkan batas-batas geografis maupun berdasarkan batas-batas administrasi pemerintahan.
8. **Komposisi penduduk** adalah pola persebaran penduduk menurut karakteristiknya, contoh: penduduk menurut kelompok umur, penduduk menurut jenis kelamin.
9. **Penduduk usia kerja** adalah penduduk yang berumur 15 tahun ke atas.
10. **Angkatan kerja** adalah penduduk usia kerja (15 tahun ke atas) yang bekerja, punya pekerjaan namun sementara tidak bekerja, dan pengangguran.
11. **Bekerja** adalah kegiatan ekonomi yang dilakukan oleh seseorang dengan maksud memperoleh atau membantu memperoleh pendapatan atau keuntungan dan lamanya bekerja paling sedikit 1 jam secara terus menerus dalam seminggu yang lalu (termasuk pekerja keluarga tanpa upah yang membantu dalam suatu usaha/kegiatan ekonomi).
12. **Lapangan usaha** adalah bidang kegiatan dari pekerjaan/tempat bekerja di mana seseorang bekerja. Klasifikasi lapangan usaha mengikuti Klasifikasi Baku Lapangan Usaha Indonesia (KBLI) dalam 1 digit.

3.1 KEPENDUDUKAN

Tabel 3.1.1 Jumlah Penduduk dan Laju Pertumbuhan Penduduk Menurut Kecamatan di Kabupaten Sragen 2018, dan 2019

Kecamatan	2018	2019	LPP	Sex Ratio		Distribusi (%)	
	L+P	L+P	2018 - 2019	2018	2019	2018	2019
(1)	(2)	(3)	(4)	(5)	(6)	(7)	(8)
01. Kalijambe	49 433	49 661	0,46	102,84	101,55	1 052	1 058
02. P l u p u h	43 156	43 196	0,09	97,29	94,48	892	893
03. Masaran	74 357	74 910	0,74	99,84	98,20	1 689	1 701
04. Kedawung	59 879	60 151	0,45	97,54	97,26	1 203	1 208
05. Sambirejo	35 805	35 838	0,09	99,57	95,57	739	740
06. Gondang	42 199	42 238	0,09	98,07	95,42	1 025	1 026
07. Sambungmacan	44 696	44 738	0,09	96,61	94,59	1 161	1 163
08. Ngrampal	37 529	37 563	0,09	99,46	96,58	1 091	1 092
09. Karangmalang	67 981	68 622	0,94	98,23	97,09	1 583	1 597
10. S r a g e n	69 408	69 665	0,37	95,27	96,75	2 545	2 555
11. Sidoharjo	51 543	51 590	0,09	96,84	96,53	1 123	1 124
12. T a n o n	51 542	51 590	0,09	97,68	93,93	1 010	1 012
13. Gemolong	46 969	47 112	0,30	98,58	95,88	1 167	1 171
14. M i r i	32 568	32 598	0,09	96,85	96,59	605	606
15. Sumberlawang	44 308	44 349	0,09	96,59	93,19	589	590
16. Mondokan	33 948	33 981	0,10	97,97	95,77	688	688
17. Sukodono	29 633	29 660	0,09	96,72	91,21	651	651
18. G e s i	19 906	19 924	0,09	98,44	91,34	503	503
19. Tangen	26 049	26 075	0,10	98,55	96,19	473	473
20. J e n a r	26 980	27 057	0,29	98,20	94,40	422	423
Kabupaten Sragen	887 889	890 518	0,30	98,00	96,00	943	946

Sumber : Proyeksi Penduduk BPS

KEPENDUDUKAN DAN KETENAGAKERJAAN

Tabel 3.1.2 Jumlah Penduduk Menurut Desa, Jenis Kelamin, dan Rasio Jenis Kelamin di Kecamatan Kalijambe , 2019

Desa	Penduduk			Rasio Jenis Kelamin
	Laki-laki	Perempuan	Jumlah	
(1)	(2)	(3)	(4)	(5)
001 Keden	1 822	1 755	3 577	103.82
002 Trobayan	1 354	1 378	2 732	98.26
003 Kalimacan	1 400	1 407	2 807	99.50
004 Jetis Karangpung	2 176	2 198	4 374	99.00
005 Krikilan	1 999	1 963	3 962	101.83
006 Bukuran	1 371	1 290	2 661	106.28
007 Ngebung	1 071	1 056	2 127	101.42
008 Banaran	2 611	2 552	5 163	102.31
009 Samberembe	1 854	1 752	3 606	105.82
010 Donoyudan	2 055	2 039	4 094	100.78
011 Wonorejo	1 989	1 956	3 945	101.69
012 Saren	1 779	1 851	3 630	96.11
013 Karangjati	2 263	2 156	4 419	104.96
014 Tegalombo	1 277	1 287	2 564	99.22
Kecamatan Kalijambe	25 021	24 640	49 661	101.55

Sumber : Proyeksi Penduduk BPS

Tabel 3.1.3 Penduduk Menurut Kelompok Umur dan Jenis Kelamin di Kecamatan Kalijambe, 2019

Kelompok Umur	Jumlah Penduduk			Persentase	Sex Rasio
	Laki - Laki	Perempuan	Jumlah		
(1)	(2)	(3)	(4)	(5)	(6)
0-4	1 898	1 622	3 520	7.09	117.02
5-9	1 909	1 710	3 619	7.29	111.64
10-14	1 893	1 732	3 625	7.30	109.30
15-19	2 046	1 977	4 023	8.10	103.49
20-24	2 310	2 032	4 342	8.74	113.68
25-29	2 121	1 919	4 040	8.14	110.53
30-34	1 720	1 626	3 346	6.74	105.78
35-39	1 632	1 584	3 216	6.48	103.03
40-44	1 560	1 726	3 286	6.62	90.38
45-49	1 548	1 568	3 116	6.27	98.72
50-54	1 519	1 640	3 159	6.36	92.62
55-59	1 376	1 470	2 846	5.73	93.61
60-64	1 290	1 298	2 588	5.21	99.38
65-69	880	916	1 796	3.62	96.07
70-75	548	703	1 251	2.52	77.95
75+	771	1 117	1 888	3.80	69.02
JUMLAH	25 021	24 640	49 661	100.00	101.55

Sumber : Proyeksi Penduduk BPS

KEPENDUDUKAN DAN KETENAGAKERJAAN

Tabel 3.1.4 Penduduk Menurut Kelompok Umur, Jenis Kelamin dan Desa di Kecamatan Kalijambe, 2019

Kelompok Umur	Jumlah Penduduk Keden				
	Laki - Laki	Perempuan	Jumlah	Persentase	Sex Ratio
(1)	(2)	(3)	(4)	(5)	(6)
0-4	139	99	238	6.65	140.40
5-9	126	103	229	6.40	122.33
10-14	112	97	209	5.84	115.46
15-19	131	127	258	7.21	103.15
20-24	169	150	319	8.92	112.67
25-29	156	144	300	8.39	108.33
30-34	156	118	274	7.66	132.20
35-39	115	116	231	6.46	99.14
40-44	103	130	233	6.51	79.23
45-49	118	115	233	6.51	102.61
50-54	115	142	257	7.18	80.99
55-59	112	123	235	6.57	91.06
60-64	116	114	230	6.43	101.75
65-69	70	57	127	3.55	122.81
70-75	41	36	77	2.15	113.89
75+	43	84	127	3.55	51.19
JUMLAH	1822	1755	3577	100.00	103.82

Sumber : Proyeksi Penduduk Kabupaten Sragen

Lanjutan Tabel 3.1.4

Kelompok Umur	Jumlah Penduduk Trobayan				
	Laki - Laki	Perempuan	Jumlah	Persentase	Sex Rasio
(1)	(2)	(3)	(4)	(5)	(6)
0-4	109	88	197	7.21	123.86
5-9	108	117	225	8.24	92.31
10-14	108	77	185	6.77	140.26
15-19	88	111	199	7.28	79.28
20-24	130	129	259	9.48	100.78
25-29	115	123	238	8.71	93.50
30-34	96	94	190	6.95	102.13
35-39	100	97	197	7.21	103.09
40-44	102	96	198	7.25	106.25
45-49	90	86	176	6.44	104.65
50-54	74	81	155	5.67	91.36
55-59	66	66	132	4.83	100.00
60-64	50	65	115	4.21	76.92
65-69	44	51	95	3.48	86.27
70-75	26	46	72	2.64	56.52
75+	48	51	99	3.62	94.12
JUMLAH	1354	1378	2732	100.00	98.26

Sumber : Proyeksi Penduduk Kabupaten Sragen

KEPENDUDUKAN DAN KETENAGAKERJAAN

Lanjutan Tabel 3.1.4

Kelompok Umur	Jumlah Penduduk Kalimacan				
	Laki - Laki	Perempuan	Jumlah	Persentase	Sex Ratio
(1)	(2)	(3)	(4)	(5)	(6)
0-4	104	97	201	7.16	107.22
5-9	95	82	177	6.31	115.85
10-14	94	79	173	6.16	118.99
15-19	127	113	240	8.55	112.39
20-24	128	132	260	9.26	96.97
25-29	115	95	210	7.48	121.05
30-34	96	83	179	6.38	115.66
35-39	90	99	189	6.73	90.91
40-44	98	128	226	8.05	76.56
45-49	98	90	188	6.70	108.89
50-54	95	78	173	6.16	121.79
55-59	71	89	160	5.70	79.78
60-64	71	71	142	5.06	100.00
65-69	50	51	101	3.60	98.04
70-75	26	42	68	2.42	61.90
75+	42	78	120	4.28	53.85
JUMLAH	1400	1407	2807	100.00	99.50

Sumber : Proyeksi Penduduk Kabupaten Sragen

Lanjutan Tabel 3.1.4

Kelompok Umur	Jumlah Penduduk Jetis Karangpung				
	Laki - Laki	Perempuan	Jumlah	Persentase	Sex Ratio
(1)	(2)	(3)	(4)	(5)	(6)
0-4	165	139	304	6.95	118.71
5-9	166	171	337	7.70	97.08
10-14	168	159	327	7.48	105.66
15-19	176	187	363	8.30	94.12
20-24	187	148	335	7.66	126.35
25-29	146	157	303	6.93	92.99
30-34	148	165	313	7.16	89.70
35-39	150	157	307	7.02	95.54
40-44	149	154	303	6.93	96.75
45-49	151	173	324	7.41	87.28
50-54	143	123	266	6.08	116.26
55-59	114	129	243	5.56	88.37
60-64	122	110	232	5.30	110.91
65-69	80	86	166	3.80	93.02
70-75	40	59	99	2.26	67.80
75+	71	81	152	3.48	87.65
JUMLAH	2176	2198	4374	100.00	99.00

Sumber : Proyeksi Penduduk Kabupaten Sragen

KEPENDUDUKAN DAN KETENAGAKERJAAN

Lanjutan Tabel 3.1.4

Kelompok Umur	Jumlah Penduduk Krikilan				Sex Rasio
	Laki - Laki	Perempuan	Jumlah	Persentase	
(1)	(2)	(3)	(4)	(5)	(6)
0-4	172	143	315	7.95	120.28
5-9	170	120	290	7.32	141.67
10-14	151	143	294	7.42	105.59
15-19	181	181	362	9.14	100.00
20-24	183	193	376	9.49	94.82
25-29	178	165	343	8.66	107.88
30-34	128	124	252	6.36	103.23
35-39	144	138	282	7.12	104.35
40-44	124	133	257	6.49	93.23
45-49	122	107	229	5.78	114.02
50-54	107	124	231	5.83	86.29
55-59	106	116	222	5.60	91.38
60-64	92	95	187	4.72	96.84
65-69	41	60	101	2.55	68.33
70-75	44	48	92	2.32	91.67
75+	56	73	129	3.26	76.71
JUMLAH	1999	1963	3962	100.00	101.83

Sumber : Proyeksi Penduduk Kabupaten Sragen

Lanjutan Tabel 3.1.4

Kelompok Umur	Jumlah Penduduk Bukuran				
	Laki - Laki	Perempuan	Jumlah	Persentase	Sex Ratio
(1)	(2)	(3)	(4)	(5)	(6)
0-4	79	77	156	5.86	102.60
5-9	114	82	196	7.37	139.02
10-14	114	88	202	7.59	129.55
15-19	121	113	234	8.79	107.08
20-24	149	93	242	9.09	160.22
25-29	141	101	242	9.09	139.60
30-34	96	77	173	6.50	124.68
35-39	71	67	138	5.19	105.97
40-44	87	87	174	6.54	100.00
45-49	58	77	135	5.07	75.32
50-54	74	92	166	6.24	80.43
55-59	90	82	172	6.46	109.76
60-64	53	61	114	4.28	86.89
65-69	49	62	111	4.17	79.03
70-75	37	38	75	2.82	97.37
75+	38	93	131	4.92	40.86
JUMLAH	1371	1290	2661	100.00	106.28

Sumber : Proyeksi Penduduk Kabupaten Sragen

KEPENDUDUKAN DAN KETENAGAKERJAAN

Lanjutan Tabel 3.1.4

Kelompok Umur	Jumlah Penduduk Ngebung				
	Laki - Laki	Perempuan	Jumlah	Persentase	Sex Ratio
(1)	(2)	(3)	(4)	(5)	(6)
0-4	47	46	93	4.37	102.17
5-9	51	48	99	4.65	106.25
10-14	62	50	112	5.27	124.00
15-19	83	87	170	7.99	95.40
20-24	124	98	222	10.44	126.53
25-29	108	69	177	8.32	156.52
30-34	73	40	113	5.31	182.50
35-39	41	46	87	4.09	89.13
40-44	45	68	113	5.31	66.18
45-49	46	69	115	5.41	66.67
50-54	77	101	178	8.37	76.24
55-59	80	76	156	7.33	105.26
60-64	87	61	148	6.96	142.62
65-69	40	54	94	4.42	74.07
70-75	47	49	96	4.51	95.92
75+	60	94	154	7.24	63.83
JUMLAH	1071	1056	2127	100.00	101.42

Sumber : Proyeksi Penduduk Kabupaten Sragen

Lanjutan Tabel 3.1.4

Kelompok Umur	Jumlah Penduduk Banaran				
	Laki - Laki	Perempuan	Jumlah	Persentase	Sex Ratio
(1)	(2)	(3)	(4)	(5)	(6)
0-4	199	197	396	7.67	101.02
5-9	197	197	394	7.63	100.00
10-14	206	200	406	7.86	103.00
15-19	197	205	402	7.79	96.10
20-24	271	199	470	9.10	136.18
25-29	247	209	456	8.83	118.18
30-34	182	188	370	7.17	96.81
35-39	151	170	321	6.22	88.82
40-44	170	193	363	7.03	88.08
45-49	182	194	376	7.28	93.81
50-54	172	140	312	6.04	122.86
55-59	147	140	287	5.56	105.00
60-64	107	112	219	4.24	95.54
65-69	87	89	176	3.41	97.75
70-75	42	45	87	1.69	93.33
75+	54	74	128	2.48	72.97
JUMLAH	2611	2552	5163	100.00	102.31

Sumber : Proyeksi Penduduk Kabupaten Sragen

KEPENDUDUKAN DAN KETENAGAKERJAAN

Lanjutan Tabel 3.1.4

Kelompok Umur	Jumlah Penduduk Samberembe				
	Laki - Laki	Perempuan	Jumlah	Persentase	Sex Ratio
(1)	(2)	(3)	(4)	(5)	(6)
0-4	152	131	283	7.85	116.03
5-9	154	121	275	7.63	127.27
10-14	147	139	286	7.93	105.76
15-19	169	144	313	8.68	117.36
20-24	199	135	334	9.26	147.41
25-29	149	137	286	7.93	108.76
30-34	113	121	234	6.49	93.39
35-39	135	114	249	6.91	118.42
40-44	99	128	227	6.30	77.34
45-49	116	92	208	5.77	126.09
50-54	93	102	195	5.41	91.18
55-59	91	101	192	5.32	90.10
60-64	99	110	209	5.80	90.00
65-69	56	51	107	2.97	109.80
70-75	32	43	75	2.08	74.42
75+	50	83	133	3.69	60.24
JUMLAH	1854	1752	3606	100.00	105.82

Sumber : Proyeksi Penduduk Kabupaten Sragen

Lanjutan Tabel 3.1.4

Kelompok Umur	Jumlah Penduduk Donoyudan				
	Laki - Laki	Perempuan	Jumlah	Persentase	Sex Rasio
(1)	(2)	(3)	(4)	(5)	(6)
0-4	153	131	284	6.94	116.79
5-9	171	152	323	7.89	112.50
10-14	160	161	321	7.84	99.38
15-19	156	151	307	7.50	103.31
20-24	188	157	345	8.43	119.75
25-29	153	164	317	7.74	93.29
30-34	144	136	280	6.84	105.88
35-39	149	131	280	6.84	113.74
40-44	126	134	260	6.35	94.03
45-49	120	102	222	5.42	117.65
50-54	116	136	252	6.16	85.29
55-59	95	117	212	5.18	81.20
60-64	107	119	226	5.52	89.92
65-69	86	80	166	4.05	107.50
70-75	57	66	123	3.00	86.36
75+	74	102	176	4.30	72.55
JUMLAH	2055	2039	4094	100.00	100.78

Sumber : Proyeksi Penduduk Kabupaten Sragen

KEPENDUDUKAN DAN KETENAGAKERJAAN

Lanjutan Tabel 3.1.4

Kelompok Umur	Jumlah Penduduk Wonorejo				
	Laki - Laki	Perempuan	Jumlah	Persentase	Sex Rasio
(1)	(2)	(3)	(4)	(5)	(6)
0-4	149	120	269	6.82	124.17
5-9	144	136	280	7.10	105.88
10-14	166	145	311	7.88	114.48
15-19	166	145	311	7.88	114.48
20-24	130	154	284	7.20	84.42
25-29	137	115	252	6.39	119.13
30-34	111	113	224	5.68	98.23
35-39	115	117	232	5.88	98.29
40-44	146	120	266	6.74	121.67
45-49	117	141	258	6.54	82.98
50-54	136	171	307	7.78	79.53
55-59	148	142	290	7.35	104.23
60-64	105	112	217	5.50	93.75
65-69	89	79	168	4.26	112.66
70-75	54	63	117	2.97	85.71
75+	76	83	159	4.03	91.57
JUMLAH	1989	1956	3945	100.00	101.69

Sumber : Proyeksi Penduduk Kabupaten Sragen

Lanjutan Tabel 3.1.4

Kelompok Umur	Jumlah Penduduk Saren				
	Laki - Laki	Perempuan	Jumlah	Persentase	Sex Rasio
(1)	(2)	(3)	(4)	(5)	(6)
0-4	131	102	233	6.42	128.43
5-9	128	142	270	7.44	90.14
10-14	131	149	280	7.71	87.92
15-19	163	148	311	8.57	110.14
20-24	150	162	312	8.60	92.59
25-29	143	148	291	8.02	96.62
30-34	124	126	250	6.89	98.41
35-39	136	108	244	6.72	125.93
40-44	109	119	228	6.28	91.60
45-49	116	101	217	5.98	114.85
50-54	100	110	210	5.79	90.91
55-59	63	95	158	4.35	66.32
60-64	102	104	206	5.67	98.08
65-69	72	89	161	4.44	80.90
70-75	44	53	97	2.67	83.02
75+	67	95	162	4.46	70.53
JUMLAH	1779	1851	3630	100.00	96.11

Sumber : Proyeksi Penduduk Kabupaten Sragen

KEPENDUDUKAN DAN KETENAGAKERJAAN

Lanjutan Tabel 3.1.4

Kelompok Umur	Jumlah Penduduk Karangjati				
	Laki - Laki	Perempuan	Jumlah	Persentase	Sex Ratio
(1)	(2)	(3)	(4)	(5)	(6)
0-4	189	170	359	8.12	111.18
5-9	187	155	342	7.74	120.65
10-14	170	138	308	6.97	123.19
15-19	177	152	329	7.45	116.45
20-24	204	187	391	8.85	109.09
25-29	228	198	426	9.64	115.15
30-34	180	151	331	7.49	119.21
35-39	152	141	293	6.63	107.80
40-44	130	153	283	6.40	84.97
45-49	142	143	285	6.45	99.30
50-54	133	137	270	6.11	97.08
55-59	120	126	246	5.57	95.24
60-64	93	90	183	4.14	103.33
65-69	63	59	122	2.76	106.78
70-75	41	70	111	2.51	58.57
75+	54	86	140	3.17	62.79
JUMLAH	2263	2156	4419	100.00	104.96

Sumber : Proyeksi Penduduk Kabupaten Sragen

Lanjutan Tabel 3.1.4

Kelompok Umur	Jumlah Penduduk Tegalombo				
	Laki - Laki	Perempuan	Jumlah	Persentase	Sex Ratio
(1)	(2)	(3)	(4)	(5)	(6)
0-4	110	82	192	7.49	134.15
5-9	98	84	182	7.10	116.67
10-14	104	107	211	8.23	97.20
15-19	111	113	224	8.74	98.23
20-24	98	95	193	7.53	103.16
25-29	105	94	199	7.76	111.70
30-34	73	90	163	6.36	81.11
35-39	83	83	166	6.47	100.00
40-44	72	83	155	6.05	86.75
45-49	72	78	150	5.85	92.31
50-54	84	103	187	7.29	81.55
55-59	73	68	141	5.50	107.35
60-64	86	74	160	6.24	116.22
65-69	53	48	101	3.94	110.42
70-75	17	45	62	2.42	37.78
75+	38	40	78	3.04	95.00
JUMLAH	1277	1287	2564	100.00	99.22

Sumber : Proyeksi Penduduk Kabupaten Sragen

Tabel 3.1.5 Rasio Ketergantungan Menurut Desa di Kecamatan Kalijambe, 2019

Desa	Penduduk Umur	Penduduk Umur	Penduduk Umur	Rasio Ketergantungan
	0 s.d 14 Tahun	15 s.d 65 Tahun	65 Tahun ke Atas	
(1)	(2)	(3)	(4)	(5)
1. Keden	676	2 570	331	39.18
2. Trobayan	607	1 859	266	46.96
3. Kalimacan	551	1 967	289	42.70
4. Jetis Karangpung	968	2 989	417	46.34
5. Krikilan	899	2 741	322	44.55
6. Bukuran	554	1 790	317	48.66
7. Ngebung	304	1 479	344	43.81
8. Banaran	1 196	3 576	391	44.38
9. Samberembe	844	2 447	315	47.36
10. Donoyudan	928	2 701	465	51.57
11. Wonorejo	860	2 641	444	49.38
12. Saren	783	2 427	420	49.57
13. Karangjati	1 009	3 037	373	45.51
14. Tegalombo	585	1 738	241	47.53
Kecamatan Kalijambe	10 764	33 962	4 935	46.23

Sumber : Registrasi Penduduk Kabupaten Sragen

3.2 KETENAGAKERJAAN

Tabel 3.2.1 Penduduk Berumur 15 Tahun Ke Atas yang Bekerja Selama Seminggu yang Lalu Menurut Status Pekerjaan Utama dan Jenis Kelamin di Kabupaten Sragen, 2019

Jenis Kegiatan Utama	2017	2018	2019
(1)	(2)	(3)	(4)
Angkatan Kerja	488	463	469
<i>Economically Active</i>	876	525	895
<i>Bekerja/Working</i>	466	441	454
Pengangguran Terbuka <i>Unemployment</i>	610	198	179
Pengangguran Terbuka <i>Unemployment</i>	22 266	22 327	15 716
Bukan Angkatan Kerja	198	228	226
<i>Economically Inactive</i>	481	718	968
Sekolah/ <i>Attending School</i>	41 602	51 397	46 894
Mengurus Rumah Tangga <i>Housekeeping</i>	121	139	140
Lainnya/ <i>Others</i>	144	655	338
Lainnya/ <i>Others</i>	35 735	37 666	39 736
Jumlah/Total	687 357	692 243	696 863
Tingkat Partisipasi Angkatan Kerja (TPAK)	71,12	66,96	67,43
Tingkat Pengangguran Terbuka (TPT)	4,55	4,82	3,34

Sumber : Registrasi Penduduk Kabupaten Sragen

4 SOSIAL

PENJELASAN TEKNIS

1. **Tidak/belum pernah sekolah** adalah mereka yang tidak pernah atau belum pernah terdaftar dan tidak pernah atau belum pernah aktif mengikuti pendidikan di suatu jenjang pendidikan formal. Termasuk juga yang tamat/belum tamat taman kanak-kanak tetapi tidak melanjutkan ke sekolah dasar.
2. **Masih bersekolah** adalah mereka yang terdaftar dan aktif mengikuti pendidikan formal dan nonformal (Paket A, B, atau C), baik pendidikan dasar, menengah maupun pendidikan tinggi. Bagi mahasiswa yang sedang cuti dianggap masih bersekolah.
3. **Tidak bersekolah lagi** adalah mereka yang pernah terdaftar dan aktif mengikuti pendidikan di suatu jenjang pendidikan formal dan nonformal (Paket A, B, atau C), tetapi pada saat pencacahan tidak lagi terdaftar dan tidak aktif mengikuti pendidikan.
4. **Tamat sekolah** adalah menyelesaikan pelajaran yang ditandai dengan lulus ujian akhir pada kelas atau tingkat terakhir suatu jenjang pendidikan di sekolah negeri maupun swasta dengan mendapatkan tanda tamat belajar/ijazah. Seseorang yang belum mengikuti pelajaran pada kelas tertinggi tetapi telah mengikuti ujian akhir dan lulus dianggap tamat sekolah.
5. **Dapat membaca dan menulis** artinya dapat membaca dan menulis kata-kata/kalimat sederhana dengan suatu aksara tertentu.
6. **Jalur Pendidikan di Indonesia** terdiri atas 1) pendidikan formal, 2) pendidikan nonformal, dan 3) pendidikan informal yang ketiganya dapat saling melengkapi dan memperkaya (Undang-Undang No. 20 Tahun 2014 tentang Sistem Pendidikan Nasional).
7. **Jenjang Pendidikan Formal** terdiri atas pendidikan dasar, pendidikan menengah, dan pendidikan tinggi. Jenis pendidikan yang diajarkan mencakup pendidikan umum, kejuruan, akademik, profesi, vokasi, keagamaan, dan khusus.
 - a. Pendidikan Dasar berbentuk Sekolah Dasar (SD) dan Madrasah Ibtidaiyah (MI) atau bentuk lain yang sederajat serta Sekolah Menengah Pertama (SMP) dan Madrasah Tsanawiyah (MTs), atau bentuk lain yang sederajat.
 - b. Pendidikan Menengah berbentuk Sekolah Menengah Atas (SMA), Madrasah Aliyah (MA), Sekolah Menengah Kejuruan (SMK), dan Madrasah Aliyah Kejuruan (MAK), atau bentuk lain yang sederajat.
 - c. Pendidikan Tinggi merupakan jenjang pendidikan setelah pendidikan menengah yang mencakup program pendidikan diploma, sarjana, magister, spesialis, dan doktor yang diselenggarakan oleh perguruan tinggi. Perguruan tinggi dapat berbentuk akademi, politeknik, sekolah tinggi, institut, atau universitas.

SOSIAL

8. **Rumah Sakit** adalah tempat pemeriksaan dan perawatan kesehatan, biasanya berada di bawah pengawasan dokter/tenaga medis, yang melayani penderita yang sakit untuk berobat rawat jalan atau rawat inap.
9. **Rumah Sakit Bersalin** adalah rumah sakit khusus untuk persalinan, dilengkapi pelayanan spesialis pemeriksaan kehamilan, persalinan, rawat inap dan rawat jalan ibu dan anak yang berada di bawah pengawasan dokter spesialis kandungan.
10. **Rumah Bersalin** adalah sarana pelayanan kesehatan dengan izin sebagai rumah bersalin, dilengkapi pelayanan pemeriksaan kehamilan, persalinan serta pemeriksaan ibu dan anak yang berada di bawah pengawasan bidan senior
11. **Poliklinik** adalah sarana kesehatan untuk pelayanan berobat jalan, biasanya berada di bawah pengawasan dokter/tenaga medis.
12. **Puskesmas (Pusat Kesehatan Masyarakat)** adalah unit pelaksana teknis dinas kesehatan Kecamatan yang mempunyai fungsi utama sebagai penyelenggara pelayanan kesehatan tingkat pertama. Wilayah kerja puskesmas maksimal adalah satu kecamatan dan untuk dapat menjangkau wilayah kerjanya, puskesmas mempunyai jaringan pelayanan yang meliputi unit Puskesmas Pembantu (Pustu), unit Puskesmas Keliling (Puskel), dan unit bidan desa/komunitas (Peraturan Menteri Kesehatan RI No. 75 Tahun 2015 Tentang Pusat Kesehatan Masyarakat).
13. **Apotek** adalah suatu tempat tertentu yang digunakan untuk melakukan pekerjaan kefarmasian, dan penyaluran/penjualan obat atau bahan farmasi dan perbekalan kesehatan lainnya kepada masyarakat yang dikelola oleh tenaga apoteker (Peraturan Menteri Kesehatan RI No. 1332 Tahun 2002 Tentang Perubahan Atas Peraturan Menteri Kesehatan RI No. 922/MENKES/PER/X/1993 Tentang Ketentuan dan Tata Cara Pemberian Izin Apotek).

4.1 PENDIDIKAN

Tabel 4.1.1 Jumlah Sekolah, Murid, dan Guru Taman Kanak-kanak (TK) Menurut Desa di Kecamatan Kalijambe, 2019

Desa	Sekolah	Murid	Guru
(1)	(2)	(3)	(4)
001 Keden	1
002 Trobayan	1
003 Kalimacan	3
004 Jetis Karangpung	3
005 Krikilan	2
006 Bukuran	1
007 Ngebung	1
008 Banaran	3
009 Samberembe	0
010 Donoyudan	2
011 Wonorejo	1
012 Saren	2
013 Karangjati	1
014 Tegalombo	1
Kecamatan Kalijambe	22	936	67

Sumber : BPS Kabupaten Sragen dan Dinas Pendidikan, Pemuda dan Olahraga Kabupaten Sragen

Tabel 4.1.2 Jumlah Sekolah, Murid, dan Guru Raudatul Athfal (RA) Menurut Desa di Kecamatan Kalijambe, 2019

Desa	Sekolah	Murid	Guru
(1)	(2)	(3)	(4)
001 Keden	0
002 Trobayan	1
003 Kalimacan	0
004 Jetis Karangpung	1
005 Krikilan	0
006 Bukuran	0
007 Ngebung	0
008 Banaran	0
009 Samberembe	1
010 Donoyudan	0
011 Wonorejo	1
012 Saren	1
013 Karangjati	2
014 Tegalombo	0
Kecamatan Kalijambe	7	3	439

Sumber : BPS Kabupaten Sragen dan Dinas Pendidikan, Pemuda dan Olahraga Kabupaten Sragen

Tabel 4.1.3 Jumlah Sekolah, Murid, dan Guru Sekolah Dasar (SD) Menurut Desa di Kecamatan Kalijambe, 2019

Desa	Sekolah	Murid	Guru
(1)	(2)	(3)	(4)
001 Keden	3
002 Trobayan	1
003 Kalimacan	2
004 Jetis Karangpung	2
005 Krikilan	2
006 Bukuran	2
007 Ngebung	1
008 Banaran	2
009 Samberembe	2
010 Donoyudan	1
011 Wonorejo	2
012 Saren	2
013 Karangjati	1
014 Tegalombo	2
Kecamatan Kalijambe	25	2 789	215

Sumber : BPS Kabupaten Sragen dan Dinas Pendidikan, Pemuda dan Olahraga Kabupaten Sragen

Tabel 4.1.4 Jumlah Sekolah, Murid, dan Guru Madrasah Ibtidaiyah (MI) Menurut Desa di Kecamatan Kalijambe, 2019

Desa	Sekolah	Murid	Guru
(1)	(2)	(3)	(4)
001 Keden	0
002 Trobayan	1
003 Kalimacan	0
004 Jetis Karangpung	2
005 Krikilan	1
006 Bukuran	0
007 Ngebung	0
008 Banaran	1
009 Samberembe	0
010 Donoyudan	1
011 Wonorejo	0
012 Saren	1
013 Karangjati	1
014 Tegalombo	1
Kecamatan Kalijambe	9	1 884	112

Sumber : BPS Kabupaten Sragen dan Dinas Pendidikan, Pemuda dan Olahraga Kabupaten Sragen

Tabel 4.1.5 Jumlah Sekolah, Murid, dan Guru Sekolah Menengah Pertama (SMP) Menurut Desa di Kecamatan Kalijambe, 2019

Desa	Sekolah	Murid	Guru
(1)	(2)	(3)	(4)
001 Keden	0
002 Trobayan	0
003 Kalimacan	0
004 Jetis Karangpung	1
005 Krikilan	0
006 Bukuran	0
007 Ngebung	0
008 Banaran	0
009 Samberembe	1
010 Donoyudan	2
011 Wonorejo	1
012 Saren	0
013 Karangjati	0
014 Tegalombo	0
Kecamatan Kalijambe	5	984	71

Sumber : BPS Kabupaten Sragen dan Dinas Pendidikan, Pemuda dan Olahraga Kabupaten Sragen

Tabel 4.1.6 Jumlah Sekolah, Murid, dan Guru Madrasah Tsanawiyah (MTS) Menurut Desa di Kecamatan Kalijambe, 2019

Desa	Sekolah	Murid	Guru
(1)	(2)	(3)	(4)
001 Keden	0
002 Trobayan	0
003 Kalimacan	1
004 Jetis Karangpung	1
005 Krikilan	0
006 Bukuran	0
007 Ngebung	0
008 Banaran	0
009 Samberembe	0
010 Donoyudan	0
011 Wonorejo	0
012 Saren	1
013 Karangjati	0
014 Tegalombo	0
Kecamatan Kalijambe	3	965	61

Sumber : BPS Kabupaten Sragen dan Dinas Pendidikan, Pemuda dan Olahraga Kabupaten Sragen

Tabel 4.1.7 Jumlah Sekolah, Murid, dan Guru Sekolah Menengah Atas (SMA) Menurut Desa di Kecamatan Kalijambe, 2019

Desa	Sekolah	Murid	Guru
(1)	(2)	(3)	(4)
001 Keden	0
002 Trobayan	0
003 Kalimacan	1
004 Jetis Karangpung	1
005 Krikilan	0
006 Bukuran	0
007 Ngebung	0
008 Banaran	0
009 Samberembe	0
010 Donoyudan	0
011 Wonorejo	0
012 Saren	1
013 Karangjati	0
014 Tegalombo	0
Kecamatan Kalijambe	3	965	61

Sumber : BPS Kabupaten Sragen dan Dinas Pendidikan, Pemuda dan Olahraga Kabupaten Sragen

Tabel 4.1.8 Jumlah Sekolah, Murid, dan Guru Madrasah Aliyah (MA) Menurut Desa di Kecamatan Kalijambe, 2019

Desa	Sekolah	Murid	Guru
(1)	(2)	(3)	(4)
001 Keden	0
002 Trobayan	0
003 Kalimacan	0
004 Jetis Karangpung	0
005 Krikilan	0
006 Bukuran	0
007 Ngebung	0
008 Banaran	0
009 Samberembe	1
010 Donoyudan	0
011 Wonorejo	0
012 Saren	1
013 Karangjati	0
014 Tegalombo	0
Kecamatan Kalijambe	2	146	21

Sumber : BPS Kabupaten Sragen dan Dinas Pendidikan, Pemuda dan Olahraga Kabupaten Sragen

Tabel 4.1.9 Jumlah Sekolah, Murid, Guru, dan Rasio Murid-Guru Sekolah Menengah Kejuruan (SMK) Menurut Desa di Kecamatan Kalijambe, 2019

Desa	Sekolah	Murid	Guru
(1)	(2)	(3)	(4)
001 Keden	0
002 Trobayan	0
003 Kalimacan	0
004 Jetis Karangpung	1
005 Krikilan	0
006 Bukuran	0
007 Ngebung	0
008 Banaran	0
009 Samberembe	0
010 Donoyudan	0
011 Wonorejo	0
012 Saren	0
013 Karangjati	0
014 Tegalombo	0
Kecamatan Kalijambe	1	140	19

Sumber : BPS Kabupaten Sragen dan Dinas Pendidikan, Pemuda dan Olahraga Kabupaten Sragen

Tabel 4.1.10 Jumlah Perguruan Tinggi, Mahasiswa, dan Dosen Menurut Desa di Kecamatan Kalijambe, 2019

Desa	Perguruan Tinggi	Mahasiswa	Dosen
(1)	(2)	(3)	(4)
001 Keden	0
002 Trobayan	0
003 Kalimacan	0
004 Jetis Karangpung	0
005 Krikilan	0
006 Bukuran	0
007 Ngebung	0
008 Banaran	0
009 Samberembe	0
010 Donoyudan	0
011 Wonorejo	0
012 Saren	0
013 Karangjati	0
014 Tegalombo	0
Kecamatan Kalijambe	0

Sumber : BPS Kabupaten Sragen dan Dinas Pendidikan, Pemuda dan Olahraga Kabupaten Sragen

4.2 KESEHATAN

Tabel 4.2.1 Jumlah Fasilitas Kesehatan Menurut Desa di Kecamatan Kalijambe, 2019

Desa	Rumah Sakit	Puskesmas/ Pustu	Balai Pengobatan	Praktek Dokter/ Bidan	Apotek/ Toko Obat (Jamu)
(1)	(2)	(3)	(4)	(5)	(6)
001 Keden	0	0	0	1	0
002 Trobayan	0	0	0	1	0
003 Kalimacan	0	0	1	1	0
004 Jetis Karangpung	0	0	0	5	1
005 Krikilan	0	0	0	1	0
006 Bukuran	0	1	0	0	0
007 Ngebung	0	0	0	0	0
008 Banaran	0	1	0	3	3
009 Samberembe	0	1	0	1	0
010 Donoyudan	0	0	2	2	0
011 Wonorejo	0	1	0	1	0
012 Saren	0	0	0	2	2
013 Karangjati	0	0	0	2	0
014 Tegalombo	0	1	0	0	0
Kecamatan Kalijambe	0	3	3	20	6

Sumber : Dinas Kesehatan Kabupaten Sragen

Tabel 4.2.2 Jumlah Tenaga Kesehatan di Puskesmas Kecamatan Kalijambe, 2018-2019

Tenaga Kesehatan	PUSKESMAS Kalijambe	
	2018	2019
(1)	(2)	(3)
Dokter Spesialis	0	0
Dokter Umum	2	3
Dokter Gigi	1	1
Dokter Gigi Spesialis	0	0
Perawat	12	12
Bidan	24	25
Kesehatan Masyarakat	0	0
Kesehatan Lingkungan	1	1
Gizi	1	1
JUMLAH	41	43

Sumber : Dinas Kesehatan Kabupaten Sragen

Tabel 4.2.3 Kunjungan Pasien Menurut Puskesmas dan Jenis Kunjungan di Kecamatan Kalijambe, 2018-2019

Jenis Kunjungan	PUSKESMAS	
	Kalijambe	
	2018	2019
(1)	(2)	(3)
Rawat Jalan		
Laki- Laki	21241	18071
Perempuan	29944	25812
Jumlah	51185	43883
Rawat Inap		
Laki- Laki	467	438
Perempuan	577	773
Jumlah	1044	1211

Sumber : Dinas Kesehatan Kabupaten Sragen

Tabel 4.2.4 Jumlah Posyandu Menurut Puskesmas dan Strata di Kecamatan Kalijambe, 2018-2019

Strata Posyandu	PUSKESMAS Kalijambe	
	2018	2019
(1)	(2)	(3)
Pratama	1	1
Madya	52	53
Purnama	36	36
Mandiri	12	12
JUMLAH	101	102

Sumber : Dinas Kesehatan Kabupaten Sragen

Tabel 4.2.5 Jenis Kelahiran Menurut Puskesmas dan Jenis Kelamin di Kecamatan Kalijambe, 2018-2019

Jenis	PUSKESMAS	
	Kalijambe	
	2018	2019
(1)	(2)	(3)
Kelahiran Hidup		
Laki- Laki	368	387
Perempuan	340	370
Jumlah	708	757
Kelahiran Mati		
Laki- Laki	2	5
Perempuan	3	0
Jumlah	5	5

Sumber : Dinas Kesehatan Kabupaten Sragen

Tabel 4.2.6 Kematian Balita Menurut Puskesmas dan Jenis Kematian di Kecamatan Kalijambe, 2018-2019

Jenis	PUSKESMAS Kalijambe	
	2018	2019
(1)	(2)	(3)
Neonatal	3	3
Bayi	2	3
Anaka Balita	1	0
JUMLAH	2024	2025

Sumber : Dinas Kesehatan Kabupaten Sragen

Tabel 4.2.7 Kematian Ibu Menurut Puskesmas dan Sebab Kematian di Kecamatan Kalijambe, 2018-2019

Sebab Kematian	PUSKESMAS	
	Kalijambe	
	2018	2019
(1)	(2)	(3)
Kematian Ibu Hamil	0	0
Kematian Ibu Bersalin	0	0
Kematian Ibu Nifas	2	0
JUMLAH	2	0

Sumber : Dinas Kesehatan Kabupaten Sragen

Tabel 4.2.8 Peserta KB Aktif Menurut Puskesmas Dan Jenis Kontrasepsi di Kecamatan Kalijambe, 2018-2019

Jenis Kontrasepsi	PUSKESMAS	
	Kalijambe	
	2018	2019
(1)	(2)	(3)
IUD	377	424
MOP	17	17
MOW	315	326
IMPLAN	1460	1510
Kondom	88	0
Suntik	4832	4096
PIL	539	413
JUMLAH	7628	6786

Sumber : Dinas Kesehatan Kabupaten Sragen

4.3 AGAMA

Tabel 4.3.1 Jumlah Penduduk Menurut Desa dan Agama yang Dianut di Kecamatan Kalijambe, 2019

Kecamatan	Islam	Kristen	Katolik	Hindu	Budha	Lainnya
(1)	(2)	(3)	(4)	(5)	(6)	(7)
01. Kalijambe	17	6	4	-	1	17
02. Plupuh	121	53	1	-	13	121
03. Masaran	690	220	449	9	1	690
04. Kedawung	711	126	-	13	-	711
05. Sambirejo	606	84	10	-	-	606
06. Gondang	1 121	303	11	19	1	1 121
07. Sumbangmacan	680	70	1	4	4	680
08. Ngrampal	131	164	12	-	-	131
09. Karangmalang	1 036	845	21	33	1	1 036
10. Sragen	4 223	3 353	270	248	-	4 223
11. Sidoharjo	411	943	4	17	1	411
12. Tanon	266	262	33	10	-	266
13. Gemolong	452	272	12	5	-	452
14. Miri	91	150	74	-	2	91
15. Sumberlawang	68	146	424	26	1	68
16. Mondokan	67	8	16	27	2	67
17. Sukodono	32	34	13	-	5	32
18. Gesi	188	133	-	14	6	188
19. Tangen	252	64	14	12	1	252
20. Jenar	138	54	11	-	-	138
Kabupaten Sragen	11 301	7 290	1 380	437	39	11 301

Sumber : Kementerian agama Kabupaten Sragen

Tabel 4.3.2 Jumlah Tempat Peribadatan Menurut Desa di Kecamatan Kalijambe, 2018

Desa	Masjid	Mushola	Gereja Kristen	Gereja Katholik	Pura	Vihara
(1)	(2)	(3)	(4)	(5)	(6)	(7)
001 Keden	9	3	0	0	0	0
002 Trobayan	7	8	0	0	0	0
003 Kalimacan	7	7	0	0	0	0
004 Jetis Karangpung	11	12	0	0	0	0
005 Krikilan	14	2	0	0	0	0
006 Bukuran	11	4	0	0	0	0
007 Ngebung	9	6	0	0	0	0
008 Banaran	14	18	0	0	0	0
009 Samberembe	7	6	0	0	0	0
010 Donoyudan	10	9	0	0	0	0
011 Wonorejo	14	4	0	0	0	0
012 Saren	9	7	0	0	0	0
013 Karangjati	8	4	0	0	0	0
014 Tegalombo	7	4	0	0	0	0
Kecamatan Kalijambe	134	97	0	0	0	0

Sumber : Kementerian agama Kabupaten Sragen

Tabel 4.3.3 Jumlah Kejadian Nikah, Talak, Rujuk dan Cerai Menurut Desa di Kecamatan Kalijambe, 2019

Kecamatan	Nikah	Talak dan Cerai	Rujuk
(1)	(2)	(3)	(5)
01. Kalijambe	406	4	1
02. P l u p u h	384	4	0
03. Masaran	586	19	0
04. Kedawung	560	40	0
05. Sambirejo	346	5	0
06. Gondang	435	0	0
07. Sambungmacan	451	35	3
08. Ngrampal	375	0	0
09. Karangmalang	581	14	0
10. S r a g e n	611	0	0
11. Sidoharjo	475	33	0
12. T a n o n	532	2	0
13. Gemolong	433	33	0
14. M i r i	280	4	0
15. Sumberlawang	439	18	0
16. Mondokan	313	12	0
17. Sukodono	291	0	0
18. G e s i	180	1	0
19. Tangen	271	6	0
20. J e n a r	262	0	0
Kabupaten Sragen	8 211	237	4

Sumber : Kementerian agama Kabupaten Sragen

5 PERTANIAN

PENJELASAN TEKNIS

1. **Lahan sawah** adalah lahan pertanian yang berpetak-petak dan dibatasi oleh pematang (galengan), saluran untuk menahan/ menyalurkan air, yang biasanya ditanami padi sawah tanpa memandang dari mana diperoleh atau status lahan tersebut. Lahan yang dimaksud termasuk lahan yang terdaftar di Pajak Bumi Bangunan, luran Pembangunan Daerah, lahan bengkok, lahan serobotan, lahan rawa yang ditanami padi dan lahan bekas tanaman tahunan yang telah dijadikan sawah, baik yang ditanami padi, palawija atau tanaman semusim lainnya.
2. **Tegal/Kebun** adalah lahan pertanian bukan sawah (lahan kering) yang ditanami tanaman semusim atau tahunan dan terpisah dengan halaman sekitar rumah serta penggunaannya tidak berpindah pindah.
3. **Ladang/Huma** adalah lahan pertanian bukan sawah (lahan kering) yang biasanya ditanami tanaman semusim dan penggunaannya hanya semusim atau dua musim, kemudian akan ditinggalkan bila sudah tidak subur lagi (berpindah - pindah). Kemungkinan lahan ini beberapa tahun kemudian akan dikerjakan kembali jika sudah subur.
4. **Lahan yang sementara tidak diusahakan** adalah lahan yang biasanya diusahakan tetapi untuk sementara (lebih dari 1 (satu) tahun tetapi kurang dari atau sama dengan 2 (dua) tahun) tidak diusahakan, termasuk lahan sawah yang tidak diusahakan selama lebih dari 2 (dua) tahun.
5. Data pokok tanaman pangan yang dikumpulkan adalah luas panen dan produktivitas (hasil per hektar). Produksi tanaman pangan merupakan hasil perkalian antara luas panen dengan produktivitas. Pengumpulan data luas panen dilakukan setiap bulan dengan pendekatan area kecamatan di seluruh wilayah Indonesia. Pengumpulan data produktivitas dilakukan melalui pengukuran langsung pada plot ubinan berukuran $2\frac{1}{2}$ m x $2\frac{1}{2}$ m. Pengumpulan data produktivitas dilakukan setiap subround (empat bulanan) pada waktu panen petani.
6. Data produksi padi dan palawija yang disajikan adalah dalam kualitas: gabah kering giling (padi), pipilan kering (jagung), biji kering (kedelai dan kacang tanah), dan umbi basah (ubi kayu dan ubi jalar).
7. **Tanaman sayuran dan buah-buahan semusim**
Tanaman sayuran semusim adalah tanaman sumber vitamin, garam mineral dan

PERTANIAN

lain-lain yang dikonsumsi dari bagian tanaman yang berupa daun, bunga, buah, dan umbinya, yang berumur kurang dari satu tahun.

Tanaman buah-buahan semusim adalah tanaman sumber vitamin, garam mineral, dan lain-lain yang dikonsumsi dari bagian tanaman yang berupa buah, berumur kurang dari satu tahun, tidak berbentuk pohon/rumpun tetapi menjalar dan berbatang lunak.

8. **Tanaman buah-buahan dan sayuran tahunan**

Tanaman buah-buahan tahunan adalah tanaman sumber vitamin, garam mineral, dan lain-lain yang dikonsumsi dari bagian tanaman yang berupa buah dan merupakan tanaman tahunan.

Tanaman sayuran tahunan adalah tanaman sumber vitamin, garam mineral, dan lain-lain yang dikonsumsi dari bagian tanaman yang berupa daun dan atau buah yang berumur lebih dari satu tahun.

9. **Tanaman biofarmaka** adalah tanaman yang bermanfaat untuk obat-obatan, kosmetik, dan kesehatan yang dikonsumsi atau digunakan dari bagian-bagian tanaman seperti daun, batang, buah, umbi (rimpang) ataupun akar.
10. **Tanaman hias** adalah tanaman yang mempunyai nilai keindahan baik bentuk, warna daun, tajuk maupun bunganya, sering digunakan untuk penghias pekarangan dan lain sebagainya.
11. **Luas panen tanaman hortikultura** adalah luas tanaman sayuran, buah-buahan, biofarmaka, dan tanaman hias yang diambil hasilnya/dipanen pada periode pelaporan.
12. **Luas panen untuk tanaman sayuran** adalah luas tanaman yang dipanen sekaligus/habis/dibongkar dan luas tanaman yang dipanen berkali-kali (lebih dari satu kali)/belum habis.
13. **Tanaman yang dipanen sekaligus/ habis/dibongkar** adalah tanaman yang sehabis panen langsung dibongkar/dicabut, terdiri dari bawang merah, bawang putih, bawang daun, kentang, kol/kubis, kembang kol, petsai/sawi, wortel, lobak, dan kacang merah.
14. **Tanaman yang dipanen berkali-kali (lebih dari satu kali)/belum habis** adalah tanaman yang pemanenannya lebih dari satu kali dan biasanya dibongkar apabila

panenan terakhir sudah tidak memadai lagi, terdiri dari: kacang panjang, cabe besar, cabe rawit, jamur, tomat, terung, buncis, ketimun, labu siam, kangkung, bayam, melon, semangka, dan blewah.

15. **Produksi hortikultura** adalah hasil menurut bentuk produk dari setiap tanaman sayuran, buah-buahan, biofarmaka dan tanaman hias yang diambil berdasarkan luas yang dipanen/tanaman yang menghasilkan pada bulan/triwulan laporan.
16. **Data perkebunan besar** dikumpulkan oleh BPS setiap bulan secara lengkap (sensus bulanan) dengan sistem surat pos. Khusus untuk tanaman kelapa, cengkeh, dan kapok, datanya diperoleh dari Direktorat Jenderal Perkebunan. Data perkebunan rakyat juga diperoleh dari Direktorat Jenderal Perkebunan.
17. **Penghitungan luas tanaman perkebunan** besar adalah pada keadaan akhir tahun dan tidak termasuk yang luasnya kurang dari 5 hektar.
18. **Bentuk produksi perkebunan** adalah; karet kering (karet), daun kering (teh dan tembakau), biji kering (kopi dan coklat), kulit kering (kayu manis dan kina), serat kering (rami), bunga kering (cengkeh), refined sugar (tebu dari perkebunan besar), gula mangkok (tebu dari perkebunan rakyat), ekivalen kopra (kopra), biji dan bunga (pala) serta minyak daun (sereh).
19. **Persediaan akhir** tahun produksi perkebunan besar bukan merupakan cadangan penyangga (buffer stock).
20. **Data populasi ternak** bersumber dari Direktorat Jenderal Peternakan dan Kesehatan Hewan Kementerian Pertanian, sedangkan jumlah pemotongan ternak merupakan hasil Survei Laporan Pemotongan Ternak. Pengumpulan data pemotongan ternak dilakukan secara lengkap setiap triwulan di seluruh Rumah Potong Hewan (RPH) dan Tempat Pemotongan Hewan (TPH) yang ada di Indonesia.
21. **Data statistik perikanan** merupakan data sekunder yang bersumber dari Direktorat Jenderal Perikanan Tangkap dan Direktorat Jenderal Budidaya. Statistik perikanan dibedakan atas data Perikanan Tangkap dan Perikanan Budidaya. Perikanan Tangkap diklasifikasikan atas penangkapan ikan di laut dan penangkapan ikan di perairan umum. Perikanan Budidaya diklasifikasikan atas jenis budidaya yaitu

PERTANIAN

budidaya laut, tambak, kolam, karamba, jaring apung, dan sawah.

22. **Rumah Tangga Perikanan Tangkap** adalah rumah tangga yang melakukan kegiatan penangkapan ikan/binatang air lainnya/tanaman air dengan tujuan sebagian/seluruh hasilnya untuk dijual.
23. **Rumah Tangga Perikanan Budidaya** adalah rumah tangga yang melakukan kegiatan budidaya ikan/binatang air lainnya/tanaman air dengan tujuan sebagian/seluruh hasilnya untuk dijual.

5.1 TANAMAN PANGAN

Tabel 5.1.1 Luas Panen dan Produksi Tanaman Padi dan Palawija Menurut Jenis Tanaman di Kecamatan Kalijambe, 2018-2019

Tanaman	Luas Panen (Ha)		Produksi (TON)	
	2018	2019	2018	2019
(1)	(2)	(3)	(4)	(5)
Padi Sawah	4497	4255	28576	26536
Padi Ladang	246	248	1423	1401
Jagung	754	857	4803	5612
Ubi Kayu	576	679	15467	18594
Ubi Jalar	0	0	0	0
Kacang Tanah	1541	1237	2889	2344
kedelai	593	248	933	400
Kacang hijau	0	0	0	0

Sumber : Laporan statistik pertanian tanaman pangan, penggunaan lahan

PERTANIAN

5.2 HORTIKULTURA

Tabel 5.2.1 Produksi Tanaman Buah-buahan (Ton) Menurut Jenis Tanaman di Kecamatan Kalijambe, 2018-2019

Tanaman	Produksi	
	2018	2019
(1)	(2)	(3)
Durian	0	0
Pisang	2016	2845
Rambutan	0	0
Salak	0	0
Pepaya	140	501
Mangga	4646	3411

Sumber : Dinas pertanian melalui survei pertanian hortikultura

5.3 PERKEBUNAN

Tabel 5.3.1 Luas Panen dan Produksi Tanaman Perkebunan Menurut Jenis Tanaman di Kecamatan Kalijambe, 2018-2019

Tanaman	Luas Areal (Ha)		Produksi (Ton)	
	2018	2019	2018	2019
(1)	(2)	(3)	(4)	(5)
Kelapa	629.4	501.38	1796087	177990 0
Cengkeh	0	0	0	0
Karet	0	0	0	0
Kopi	0	0	0	0
Jambu Mete	15.14	15.14	496.9	4.97
Tebu (Ton)	709.41	709	1601.24 5	3198.1 2
Kapuk Randu	105.05	98.34	1638.8	15.34
Tembakau	0	0	0	0

Sumber : Dinas Perkebunan Kabupaten Sragen

PERTANIAN

5.4 PETERNAKAN

Tabel 5.4.1 Jumlah dan Produksi Daging Ternak Menurut Jenis Ternak di Kecamatan Kalijambe , 2018-2019

Tanaman	Populasi (Ekor)		Produksi (Kg)	
	2018	2019	2018	2019
(1)	(2)	(3)	(4)	(5)
Sapi Perah	0	0	0	0
Sapi Potong	4925	5207	98336.5	94622,0
Kerbau	18	19	0	0
Kambing	4903	4942	31625	30787,5
Domba	4885	4881	33187.5	35575,0
Kuda	0	0	0	0
Babi	0	0	0	0

Sumber : Dinas Pertanian, Peternakan, dan Perikanan Kabupaten Sragen

Tabel 5.4.2 Jumlah dan Produksi Daging Unggas Menurut Jenis Ternak di Kecamatan Kalijambe , 2018-2019

Tanaman	Populasi (Ekor)		Produksi (Kg)	
	2018	2019	2018	2019
(1)	(2)	(3)	(4)	(5)
Ayam Kampung	41822	46911	152450.6	136930,2
Ayam Petelur	12250	9740	0	0
ayam ras / Pedaging	278500	357600	0	0
Itik	664	721	5674.4	4507,0
Itik Manila	316	3205	0	0
Angsa	83	105	0	0

Sumber : Dinas Pertanian, Peternakan, dan Perikanan Kabupaten Sragen

PERTANIAN

5.5 PERIKANAN

Tabel 5.5.1 Produksi Perikanan dan Nilai Menurut Jenisnya di Kecamatan Kalijambe, 2019

Jenis	Volume (TON)	Nilai (000)
(1)	(2)	(3)
Perikanan Tangkap		
Waduk	0	0
Sungai	0	0
Perikanan Budidaya	Volume (TON)	Nilai (000 Rp)
Perikanan Budidaya	123,01	2 101 302
Perikanan Budidaya	0	0

Sumber : Dinas Pertanian, Peternakan, dan Perikanan Kabupaten Sragen

6 **INDUSTRI, PERTAMBANGAN, DAN ENERGI**

PENJELASAN TEKNIS

1. **Industri manufaktur** adalah suatu kegiatan ekonomi yang melakukan kegiatan mengubah suatu barang dasar secara mekanis, kimia, atau dengan tangan sehingga menjadi barang jadi/setengah jadi, dan atau barang yang kurang nilainya menjadi barang yang lebih tinggi nilainya, dan sifatnya lebih dekat kepada pemakai akhir. Termasuk dalam kegiatan ini adalah jasa industri dan pekerjaan perakitan.
2. **Jasa industri** adalah kegiatan industri yang melayani keperluan pihak lain. Pada kegiatan ini bahan baku disediakan oleh pihak lain sedangkan pihak pengolah hanya melakukan pengolahannya dengan mendapat imbalan sebagai balas jasa (upah maklon).
3. **Perusahaan atau usaha industri** adalah suatu unit (kesatuan) usaha yang melakukan kegiatan ekonomi, bertujuan menghasilkan barang atau jasa, terletak pada suatu bangunan atau lokasi tertentu, dan mempunyai catatan administrasi tersendiri mengenai produksi dan struktur biaya serta ada seorang atau lebih yang bertanggung jawab atas usaha tersebut.
4. Industri manufaktur dikelompokkan ke dalam 4 golongan berdasarkan Jumlah pekerja, yaitu: industri besar (100 orang pekerja atau lebih), industri sedang/menengah (20–99 orang pekerja), industri kecil (5–19 orang pekerja), dan industri mikro (1–4 orang pekerja).
5. **Pelanggan** adalah individu atau kelompok, baik rumah tangga, perusahaan atau institusi non profit yang membeli air bersih dari perusahaan air bersih.
6. **Air disalurkan** adalah volume air bersih dari perusahaan air bersih

INDUSTRI, PERTAMBANGAN, DAN ENERGI

6.1 INDUSTRI

Tabel 6.1.1 Jumlah Industri Menurut Jenisnya di Kecamatan Kalijambe, 2018

Jenis	Jumlah
(1)	(2)
Industri barang dari kulit	0
Industri barang dari kayu	509
Industri barang dari logam mulia atau bahan logam	0
Industri barang dari kain/tenun	341
Industri gerabah/keramik/batu	4
Industri anyaman yang terbuat dari rotan/bamboo, rumput, pandan, dll	7
Industri makanan dan minuman	33
Industri lainnya	16
Kecamatan Kalijambe	910

Sumber: Dinas Perindustrian, Perdagangan dan Koperasi Kabupaten Sragen

6.2 ENERGI

Tabel 6.2.1 Jumlah Pelanggan Listrik Menurut Kecamatan di Kabupaten Sragen, 2015-2018

Kecamatan	2015	2016	2017	2018
(1)	(2)	(3)	(4)	(5)
01. Kalijambe	10 884	11 306	11 874	12 419
02. Plupuh	10 906	11 341	11 965	12 765
03. Masaran	19 487	...	20 908	21 655
04. Kedawung	14 558	...	15 344	15 833
05. Sambirejo	10 532	...	11 118	11 427
06. Gondang	11 641	...	12 424	12 880
07. Sambungmacan	12 397	...	13 141	14 369
08. Ngrampal	11 121	...	11 852	12 205
09. Karangmalang	17 363	...	18 709	19 358
10. Sragen	23 198	...	24 788	23 553
11. Sidoharjo	16 489	...	17 357	18 186
12. Tanon	12 782	13 240	13 801	14 556
13. Gemolong	33 192	33 707	34 325	34 925
14. Miri	7 436	7 689	7 986	8 437
15. Sumberlawang	9 834	10 196	10 641	11 176
16. Mondokan	7 559	7 818	8 223	8 580
17. Sukodono	6 692	6 949	7 318	7 538
18. Gesi	5 174	3 763	3 890	5 711
19. Tangen	7 436	...	7 969	8 237
20. Jenar	7 630	...	8 265	8 311
Kabupaten Sragen	256 311	106 009	270 871	282 121

Sumber : Perusahaan Listrik Negara Kabupaten Sragen

Tabel 6.2.2 Banyaknya Produksi Air Minum, yang Terjual, dan yang Hilang dari Perusahaan Air Minum di Kabupaten Sragen (m³), 2019

Kecamatan	Pelanggan	Air Disalurkan	Nilai
(1)	(2)	(3)	(4)
01. Kalijambe	293	67 811	288 848 000
02. P l u p u h	1 025	375 477	1 104 693 150
03. Masaran	2 705	673 896	2 670 874 600
04. Kedawung	4 898	1 053 142	4 158 810 400
05. Sambirejo	7 209	1 808 144	6 285 440 900
06. Gondang	5 208	1 697 251	4 805 091 350
07. Sambungmacan	1 843	456 615	1 799 885 450
08. Ngrampal	2 180	527 590	2 291 389 000
09. Karangmalang	13 786		
10. S r a g e n	13 652	9 217 967	29 511 081 350
11. Sidoharjo	3 006	706 499	3 091 326 050
12. T a n o n	1 574	350 375	1 390 474 950
13. Gemolong	3 086	1 031 595	3 694 984 950
14. M i r i	-	-	-
15. Sumberlawang	2 502	556 782	2 225 124 800
16. Mondokan	491	143 019	497 450 600
17. Sukodono	2 663	624 584	2 438 281 700
18. G e s i	-	-	-
19. Tangen	-	-	-
20. J e n a r	-	-	-
Kabupaten Sragen	66 121	19 290 747	66 253 757 250

Sumber : PDAM Sragen Kabupaten Sragen

7 PERDAGANGAN

PENJELASAN TEKNIS

1. **Usaha penyediaan akomodasi** adalah usaha yang menyediakan pelayanan penginapan yang dapat dilengkapi dengan pelayanan pariwisata lainnya. Usaha penyediaan akomodasi dapat berupa hotel, villa, pondok wisata, bumi perkemahan, persinggahan karavan, dan akomodasi lainnya yang digunakan untuk tujuan pariwisata.
2. **Pasar** adalah salah satu dari berbagai sistem, institusi, prosedur, hubungan sosial dan infrastruktur tempat usaha menjual barang, jasa, dan tenaga kerja untuk orang-orang dengan imbalan uang. Barang dan jasa yang dijual menggunakan alat pembayaran yang sah seperti uang fiat. Kegiatan ini merupakan bagian dari perekonomian. Ini adalah pengaturan yang memungkinkan pembeli dan penjual untuk item pertukaran. Persaingan sangat penting dalam pasar, dan memisahkan pasar dari perdagangan. Dua orang mungkin melakukan perdagangan, tetapi dibutuhkan setidaknya tiga orang untuk memiliki pasar, sehingga ada persaingan pada setidaknya satu dari dua belah pihak. Pasar bervariasi dalam ukuran, jangkauan, skala geografis, lokasi jenis dan berbagai komunitas manusia, serta jenis barang dan jasa yang diperdagangkan.

PERDAGANGAN

Tabel 7.1 Jumlah Sarana Perekonomian Menurut Jenis Fasilitasnya di Kecamatan Kalijambe , 2019

Desa	Restoran/Rumah Makan/Warung / Kedai Makanan Minuman	Supermarket/ Minimarket/ Toko/ Warung Kelontong	Usaha Jasa Akomodasi	Pasar/Kelompok Pertokoan
(1)	(2)	(3)	(4)	(5)
001 Keden	9	42	0	5
002 Trobayan	14	11	0	4
003 Kalimacan	12	22	0	4
004 Jetis Karangpung	12	27	0	9
005 Krikilan	20	58	0	6
006 Bukuran	2	19	0	4
007 Ngebung	5	16	0	5
008 Banaran	15	20	0	5
009 Samberembe	13	13	0	5
010 Donoyudan	13	28	0	7
011 Wonorejo	12	13	0	6
012 Saren	11	21	0	6
013 Karangjati	12	13	0	5
014 Tegalombo	10	7	0	5
Kecamatan Kalijambe	160.00	310.00	0.00	76.00

Sumber : Kantor Camat Sragen

8 HOTEL, TRANSPORTASI, DAN KOMUNIKASI

PENJELASAN TEKNIS

4. **Usaha penyediaan akomodasi** adalah usaha yang menyediakan pelayanan penginapan yang dapat dilengkapi dengan pelayanan pariwisata lainnya. Usaha penyediaan akomodasi dapat berupa hotel, villa, pondok wisata, bumi perkemahan, persinggahan karavan, dan akomodasi lainnya yang digunakan untuk tujuan pariwisata.
5. **Hotel** adalah penyediaan akomodasi secara harian berupa kamar-kamar di dalam satu bangunan yang dapat dilengkapi dengan jasa pelayanan makan dan minum, kegiatan hiburan dan atau fasilitas lainnya. Hotel terdiri dari hotel berbintang dan hotel non- bintang.
6. **Hotel bintang** adalah usaha penyediaan jasa pelayanan penginapan, makan minum serta jasa lainnya bagi umum dengan menggunakan sebagian atau seluruh bangunan. Usaha ini dikelola secara komersial serta memenuhi ketentuan persyaratan sebagai hotel bintang (termasuk berlian) yang ditetapkan dalam surat keputusan instansi yang membinanya. Misalnya hotel bintang lima, hotel bintang empat dan seterusnya.
7. **Rata-rata jarak angkut barang** adalah rata-rata jarak yang ditempuh oleh setiap ton barang atau jumlah kilometer ton dibagi dengan ton dimuat. **Kantor Pos** adalah tempat pemberi pelayanan komunikasi tertulis dan atau surat elektronik, layanan paket, layanan logistik, layanan transaksi keuangan, dan layanan keagenan pos untuk kepentingan umum. Rumah pos berfungsi sama seperti kantor pos dan kantor pos pembantu, bedanya rumah pos biasanya terletak di daerah terpencil.
8. **Telekomunikasi** adalah setiap pemancaran, pengiriman dan atau penerimaan dari setiap informasi dalam bentuk tanda-tanda, isyarat, tulisan, gambar, suara dan bunyi melalui sistem kawat, optik, radio atau sistem elektromagnetik lainnya.
9. **Jaringan telekomunikasi** adalah rangkaian perangkat telekomunikasi dan kelengkapannya yang digunakan dalam bertelekomunikasi.
10. Telepon tetap kabel dalam Susenas disebut **telepon rumah** adalah jaringan telekomunikasi menggunakan perangkat telepon tetap dengan kabel yang secara umum diatur oleh standar-standar teknis dengan menggunakan suatu nomor telepon, dikenal pula sebagai Public Switched Telephone Network (PSTN). Pada

HOTEL, TRANSPORTASI, DAN KOMUNIKASI

umumnya dimanfaatkan untuk telepon rumah dan jaringan internet, memiliki kemampuan menghantarkan sinyal dengan kuat dan jelas dengan biaya yang relatif lebih murah.

11. **Telepon bergerak seluler** adalah perangkat telekomunikasi elektronik yang mempunyai kemampuan dasar yang sama dengan telepon tetap kabel, namun dapat dibawa ke mana-mana (portable, mobile) dan tidak perlu disambungkan dengan jaringan telekomunikasi kabel. Selain berfungsi sebagai telepon, telepon selular modern biasanya mendukung layanan tambahan seperti Short Messages Services (SMS), Multimedia Messages Service (MMS), e-mail dan akses Internet, aplikasi bisnis dan permainan, serta fotografi. Saat ini, Indonesia mempunyai dua sistem jaringan telepon bergerak seluler yaitu Global System for Mobile Telecommunications (GSM) dan CDMA.
12. **Internet** adalah sebuah jaringan komputer publik di seluruh dunia. Internet menyediakan akses ke sejumlah layanan komunikasi termasuk World Wide Web dan membawa email, berita, hiburan dan file data.
13. **Kilometer penumpang** adalah jumlah kilometer dari semua penumpang yang berangkat. Besaran ini merupakan penjumlahan jarak asal tujuan masing-masing penumpang.
14. **Rata-rata jarak perjalanan per penumpang** adalah rata-rata yang ditempuh oleh setiap penumpang, atau jumlah kilometer penumpang dibagi dengan jumlah penumpang berangkat.
15. **Kilometer ton** adalah jumlah kilometer semua ton yang diangkut. Besaran ini merupakan hasil penjumlahan jarak asal tujuan masing-masing barang dalam ton.
16. **Rata-rata jarak angkut barang** adalah rata-rata jarak yang ditempuh oleh setiap ton barang atau jumlah kilometer ton dibagi dengan ton dimuat.

8.1 HOTEL

Tabel 8.1.1 Nama dan Alamat Hotel Berbintang dan Non Bintang di Kecamatan Kalijambe , 2014

No	Nama Hotel/Penginapan	Kelas	Alamat	Fasilitas
(1)	(2)	(3)	(4)	(5)
01	GRAHA HOTEL	Melati	JL. WR. SUPRATMAN NO. 145 57211 Telp.0271- 893699 Fax.0271- 893698	AC,Air Mandi Panas/Dingin,Rak Koper,Lemari,Meja Kursi,Internet,Transfer Service.Penitioan Baranz.Meetine Room,WIFI,Café/Diskotik,Restoran,Are Parkir,
02	KARA GUEST HOUSE	Melati	JL. ROKAN NO. 5 57211 Telp.0271-895768 Fax.0271-890489	AC,TV,Mini Bar,Air Mandi Panas/Dinzein.Rak Koper.Lemari.Meia Kursi,Sal.Kom.Int.Ext.,Internet,Penitipa n Barang,Meeting Room,WIFI,Restoran,Area Parkir,
03	MARTONEGARAN HOTEL	Melati	JL. RONGGOWARSITO NO. 12 57214 Telp.0271-891935 Fax.-	AC,TV,Air Mandi Panas/Dingin,Rak Koper,Lemari,Meja Kursi,Transfer Service,Penitipan Barang,Binatu,Minimarket,Area Parkir,Tempat Ibadah
04	PALMA HOTEL	Melati	JL. DR. SUTOMO NO.2 07214 Telo.0271- 894119 Fax.-	AC,TV,Rak Koper,Lemari,Meja Kursi.Transfer Service.Meetine Room,Area Parkir,Tempat Ibadah
05	PONDOK INDAH HOTEL	Melati	JL. MADURA NO. 1 RT 35 RW 11. DISTRIKAN WIDORO 1 57214 Telp.0271-891351 Fax.-	AC,TV,Air Mandi Panas/Dinzein.Lemari.Meia Kursi.Area Parkir,Tempat Ibadah
06	SUKOWATI HOTEL	Melati	JL. RING ROAD UTARA RT. 07 DEMAKAN 57252 Telp.0271-891060 Fax.-	AC,TV,Rak Koper,Lemari,Meja Kursi,Area Parkir,Tempat Ibadah
07	SURYA SUKOWATI	Melati	JL. RAYA SRAGEN SOLO KM. 3, DSN MUNGKUNG, DESA JETAK 57281 Telp.0271-8823000 Fax.0271-8824000	AC,TV,Air Mandi Panas/Dingin,Lemari,Meja Kursi,Penitipan Barang,Meeting Room,Binatu,Area Parkir,
08	TUNJUNGAN INDAH HOTEL	Melati	JL. RAYA SRAGEN TIMUR, TUNJUNGAN RT 03 RW 01 57253 Telp.0271- 8826291 Fax.-	AC,TV,Air Mandi Panas/Dingin,Lemari,Meja Kursi,Internet,Meeting Room,WIFI,Binatu,Area Parkir,Tempat Ibadah

Sumber/Source: Dinas Kebudayaan dan Pariwisata Kabupaten Sragen

8.2 TRANSPORTASI

Tabel 8.2.1 Jarak, Waktu Tempuh, Sarana Transportasi dan Angkutan menuju Ibukota Kecamatan Menurut Desa di Kecamatan Kalijambe , 2019

Desa	Jarak (Km)	Waktu Tempuh (menit)	Keberadaan Angkutan Umum	Angkutan Umum Utama
(1)	(2)	(3)	(4)	(5)
001 Keden	4	10	-	-
002 Trobayan	3	10	-	-
003 Kalimacan	2	8	-	-
004 Jetis Karangpung	1	5	-	-
005 Krikilan	3	10	-	-
006 Bukuran	5	14	-	-
007 Ngebung	4	10	-	-
008 Banaran	1	1	-	-
009 Samberembe	3	10	-	-
010 Donoyudan	5	10	-	-
011 Wonorejo	7	15	-	-
012 Saren	3	10	-	-
013 Karangjati	4	10	-	-
014 Tegalombo	4	13	-	-

Sumber : Popdes BPS

Tabel 8.2.2 Jarak, Waktu Tempuh, Sarana Transportasi dan Angkutan menuju Ibukota Kabupaten Menurut Desa di Kecamatan Kalijambe , 2019

Desa	Jarak (Km)	Waktu Tempuh (menit)	Keberadaan Angkutan Umum	Angkutan Umum Utama
(1)	(2)	(3)	(4)	(5)
001 Keden	35	59	-	-
002 Trobayan	40	53	-	-
003 Kalimacan	32	59	-	-
004 Jetis Karangpung	35	59	-	-
005 Krikilan	35	50	-	-
006 Bukuran	26	48	-	-
007 Ngebung	35	50	-	-
008 Banaran	31	59	-	-
009 Samberembe	30	59	-	-
010 Donoyudan	40	45	-	-
011 Wonorejo	50	59	-	-
012 Saren	35	59	-	-
013 Karangjati	40	59	-	-
014 Tegalombo	30	40	-	-

Sumber : Popdes BPS

8.3 KOMUNIKASI

Tabel 8.3.1 Keberadaan Sarana Komunikasi dan Informasi di Kecamatan Kalijambe , 2018

Desa	Telepon Kabel	Sinyal Telepon	Sinyal Internet 3G/4G	Kantor Pos/Jasa Ekspedisi Aktif	Warnet/Game Online
(1)	(2)	(3)	(4)	(4)	(5)
001 Keden	-	v	v	-	v
002 Trobayan	-	v	v	-	-
003 Kalimacan	-	v	v	-	-
004 Jetis Karangpung	-	v	v	-	-
005 Krikilan	-	v	v	-	-
006 Bukuran	-	v	v	-	-
007 Ngebung	-	v	v	-	-
008 Banaran	-	v	v	v	v
009 Samberembe	-	v	v	-	-
010 Donoyudan	-	v	v	-	v
011 Wonorejo	-	v	v	-	-
012 Saren	-	v	v	-	v
013 Karangjati	-	v	v	-	-
014 Tegalombo	-	v	v	-	v

Sumber : Popdes BPS

9 KEUANGAN DAN HARGA

PENJELASAN TEKNIS

1. **Realisasi Penerimaan dan Pengeluaran Pemerintah Provinsi** adalah realisasi/perhitungan APBD Provinsi pada tiap tahun anggaran.
2. **Koperasi** adalah sebuah organisasi ekonomi yang dimiliki dan dioperasikan oleh orang-seorang demi kepentingan bersama. Koperasi melandaskan kegiatan berdasarkan prinsip gerakan ekonomi rakyat yang berdasarkan asas kekeluargaan.
3. Anggaran Pendapatan dan Belanja Desa, selanjutnya disebut APBDDesa, adalah rencana keuangan tahunan pemerintahan Desa yang dibahas dan ditetapkan oleh Kepala Desa bersama Badan Permusyawaratan Desa melalui Peraturan Desa. Tahun anggaran APBDDesa meliputi masa satu tahun, mulai dari tanggal 1 Januari sampai dengan tanggal 31 Desember. APBDDesa terdiri atas bagian pendapatan Desa, belanja Desa dan pembiayaan.

Menurut UU 32/2004 dan PP 72/2005 menyebutkan sumber-sumber pendapatan desa meliputi :

- a. Pendapatan asli desa, terdiri dari hasil usaha desa, hasil kekayaan desa, hasil swadaya dan partisipasi, hasil gotong royong, dan lain-lain pendapatan asli desa yang sah,
- b. bagi hasil pajak daerah Kabupaten/Kota paling sedikit 1.0% (sepuluh per seratus) untuk desa dan dari retribusi Kabupaten/Kota sebagian diperuntukkan bagi desa
- c. bagian dari dana perimbangan keuangan pusat dan daerah yang diterima oleh Kabupaten/Kota untuk Desa paling sedikit 10% (sepuluh per seratus), yang pembagiannya untuk setiap Desa secara proporsional yang merupakan alokasi dana desa,
- d. bantuan keuangan dari Pemerintah, Pemerintah Provinsi, dan Pemerintah Kabupaten/Kota dalam rangka pelaksanaan urusan pemerintahan,
- e. hibah dan sumbangan dari pihak ketiga yang tidak mengikat.

Tabel 9.1 Jumlah Koperasi Menurut Jenis Koperasi di Kabupaten Sragen, 2019

Kecamatan	Koperasi Simpan Pinjam	Koperasi Serba Usaha	KUD
(1)	(2)	(3)	(4)
01. Kalijambe	1	17	1
02. Plupuh	-	13	2
03. Masaran	2	44	2
04. Kedawung	3	29	2
05. Sambirejo	1	13	1
06. Gondang	1	21	2
07. Sambungmacan	1	20	2
08. Ngrampal	5	34	2
09. Karangmalang	8	49	2
10. Sragen	20	133	1
11. Sidoharjo	3	39	3
12. Tanon	2	24	1
13. Gemolong	5	25	1
14. Miri	1	6	1
15. Sumberlawang	-	7	1
16. Mondokan	-	7	1
17. Sukodono	1	9	1
18. Gesi	1	-	1
19. Tangen	-	5	1
20. Jenar	-	2	1
Kabupaten Sragen	55	497	29

Sumber: Dinas Perindustrian, Perdagangan dan Koperasi Kabupaten Sragen

Tabel 9.2 Jumlah Koperasi Menurut Jenis Koperasi di Kecamatan Kalijambe, 2018

Desa	K U D	Kopinkra	Kospin	Koperasi Lainnya
(1)	(2)	(3)	(4)	(5)
001 Keden	0	0	0	0
002 Trobayan	0	0	0	0
003 Kalimacan	0	0	0	0
004 Jetis Karangpung	0	0	4	0
005 Krikilan	0	0	0	0
006 Bukuran	0	0	0	0
007 Ngebung	0	0	0	0
008 Banaran	0	0	0	0
009 Samberembe	0	0	0	0
010 Donoyudan	0	0	1	0
011 Wonorejo	0	0	0	0
012 Saren	0	0	0	0
013 Karangjati	0	0	0	0
014 Tegalombo	0	0	0	0
Kecamatan Kalijambe	0	0	5	0

Sumber: Dinas Perindustrian, Perdagangan dan Koperasi Kabupaten Sragen



Sensus
Penduduk
2020

MencatatIndonesia

PENYEDIA DATA STATISTIK BERKUALITAS UNTUK INDONESIA MAJU



**BADAN PUSAT STATISTIK
KABUPATEN SRAGEN**

Jl. Letjend. Suprpto No 48 Sragen, Telp. 0271-891151
www.sragenkab.bps.go.id

ISSN 0852-260X



9 770852 260006