

**KECAMATAN
KALIJAMBE
DALAM ANGKA
2021**





<https://bragankab.bps.go.id/>

**KECAMATAN
PLUPUH
DALAM ANGKA
2021**

Kecamatan Kalijambe Dalam Angka 2021

ISSN: -

No. Publikasi : 33140.2106

Katalog : 1102001.3314010

Ukuran Buku : 14,8 cm x 21 cm

Jumlah Halaman : xiv + 122 halaman

Naskah :

Badan Pusat Statistik Kabupaten Sragen

Gambar Cover oleh :

Badan Pusat Statistik Kabupaten Sragen

Ilustrasi Cover :

Diterbitkan oleh :

© BPS Kabupaten Sragen

Dicetak oleh :

BPS Kabupaten Sragen

Dilarang mengumumkan, mendistribusikan, mengomunikasikan, dan/atau menggandakan sebagian atau seluruh isi buku ini untuk tujuan komersial tanpa izin tertulis dari Badan Pusat Statistik

PETA WILAYAH KECAMATAN KALIJAMBE

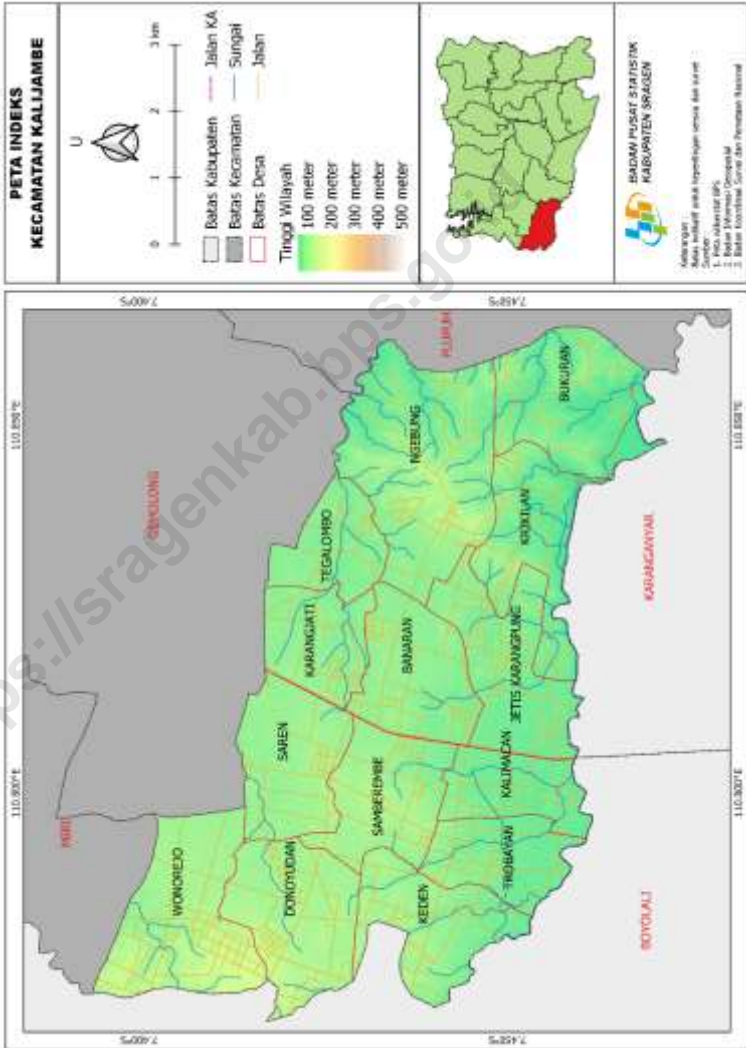

KEPALA BPS KABUPATEN SRAGEN



CAHYO KRISTIONO, SST., M.Stat



KATA PENGANTAR

Kecamatan Kalijambe Dalam Angka 2021 merupakan publikasi tahunan yang diterbitkan oleh BPS Kabupaten Sragen. Disadari bahwa publikasi ini belum sepenuhnya memenuhi harapan pihak pemakai data khususnya para perencana, namun diharapkan dapat membantu melengkapi penyusunan rencana pembangunan di Kecamatan Kalijambe.

Publikasi ini dapat terwujud berkat kerja sama dan bantuan dari berbagai pihak baik instansi pemerintah maupun swasta. Kepada semua pihak yang telah memberikan bantuan disampaikan penghargaan dan terima kasih yang sebesar –besarnya.

Walaupun publikasi ini telah disiapkan sebaik-baiknya, namun disadari masih ada kekurangan dan kesalahan yang terjadi. Untuk perbaikan publikasi ini, tanggapan dan saran yang bersifat konstruktif dari para pemakai sangat diharapkan.

Sragen, September 2021
Kepala BPS
Kabupaten Kabupaten Sragen

Cahyo Kristiono

<https://sragenkab.bps.go.id>

DAFTAR ISI

halaman

Peta Wilayah Kecamatan Kalijambe	ii
Kata Pengantar	vii
Daftar Isi	ix
Daftar Tabel.....	x
Penjelasan Umum	xvi
1 Geografi	1
2 Pemerintahan	15
3 Kependudukan dan Ketenagakerjaan.....	25
4 Sosial.....	35
5 Pertanian	79
6 Industri dan Energi	93
7 Sarana Ekonomi	99
8 Hotel, Transportasi, dan Komunikasi.....	105
9 Keuangan dan harga.....	117

DAFTAR TABEL

Halaman

1	GEOGRAFI	1
1.1	Kondisi Umum Kecamatan Kalijambe, 2020	4
1.2	Luas Wilayah Menurut Kecamatan di Kabupaten Sragen, 2020.....	5
1.3	Luas Kecamatan Kalijambe Menurut Penggunaan Lahan, 2020.....	6
1.4	Tinggi Wilayah di Atas Permukaan Laut dan Koordinat Wilayah Menurut Desa/Kelurahan di Kecamatan Kalijambe, 2018.....	7
1.5	Jarak ke Ibukota Kecamatan dan Kabupaten (Km) di Kecamatan Kalijambe, 2020	8
1.6	Jarak ke Fasilitas Umum (Km) di Kecamatan Kalijambe, 2020.....	9
1.7	Jumlah Curah Hujan dan Hari Hujan Menurut Kecamatan di Kabupaten Sragen, 2020	12
1.8	Banyaknya Embung Desa Menurut Desa/Kelurahan di Kecamatan Kalijambe, 2019 dan 2020	13
2	PEMERINTAHAN.....	15
2.1	Pembagian Wilayah Administrasi Menurut Desa/Kelurahan di Kecamatan Kalijambe, 2020	19
2.2	Indeks Desa Membangun (IDM) menurut Kecamatan di Kabupaten Sragen , 2020	20
2.3	Status Desa di Kecamatan Kalijambe , 2020	21
2.4	Jumlah Perangkat Desa Menurut Desa/Kelurahan di Kecamatan Kalijambe , 2020	22
2.5	Banyaknya Anggota Linmas menurut Keanggotaan dan Kecamatan di Kabupaten Sragen, 2020	24
3	KEPENDUDUKAN DAN KETENAGAKERJAAN	25
3.1	KEPENDUDUKAN.....	29
3.1.1	Penduduk dan Rasio Jenis Kelamin Penduduk Menurut Kecamatan di Kabupaten Sragen, 2020.....	29

3.1.2	Penduduk, Laju Pertumbuhan Penduduk, Distribusi Persentase Penduduk, Kepadatan Peduduk, Rasio Jeis Kelamin Menurut Desa/Kelurahan di Kecamatan Kalijambe, 2020	30
3.2	KETENAGAKERJAAN.....	33
3.2.1	Penduduk Berumur 15 Tahun Ke Atas yang Bekerja Selama Seminggu yang Lalu Menurut Status Pekerjaan Utama dan Jenis Kelamin di Kabupaten Sragen, 2020	33
4	SOSIAL	35
4.1	PENDIDIKAN	39
4.1.1	Banyaknya Taman Kanak-kanak (TK) Menurut Desa/Kelurahan di Kecamatan Kalijambe, 2020	39
4.1.2	Banyaknya Raudathul Anfal (RA) Menurut Desa/Kelurahan di Kecamatan Kalijambe, 2020	40
4.1.3	Banyaknya Sekolah Dasar (SD) Menurut Desa/Kelurahan di Kecamatan Kalijambe, 2020	41
4.1.4	Banyaknya Madrasah Ibtidaiyah (MI) Menurut Desa/Kelurahan di Kecamatan Kalijambe, 2020	42
4.1.5	Banyaknya Sekolah Menengah Pertama (SMP) Menurut Desa/Kelurahan di Kecamatan Kalijambe, 2020	43
4.1.6	Banyaknya Madrasah Tsanawiyah (MTs) Menurut Desa/Kelurahan di Kecamatan Kalijambe, 2020	44
4.1.7	Banyaknya Sekolah Menengah Atas (SMA) Menurut Desa/Kelurahan di Kecamatan Kalijambe, 2020	45
4.1.8	Banyaknya Madrasah Aliyah (MA) Menurut Desa/Kelurahan di Kecamatan Kalijambe, 2020	46
4.1.9	Banyaknya Sekolah Menengah Kejuruan (SMK) Menurut Desa/Kelurahan di Kecamatan Kalijambe, 2020	47
4.1.10	Banyaknya Akademi/Perguruan Tinggi Menurut Desa/Kelurahan di Kecamatan Kalijambe, 2020	48
4.1.11	Kemudahan Untuk Mencapai Sarana Pendidikan Terdekat Bagi Desa/Kelurahan yang Tidak ada Sarana Pendidikan Menurut	

Desa/Kelurahan dan Jenjang Pendidikan di Kecamatan KalijambeX, 2020	49
4.2 KESEHATAN.....	51
4.2.1 Banyaknya Sarana Kesehatan Menurut Desa/Kelurahan dan Jenis Sarana Kesehatan di Kecamatan Kalijambe, 2020	51
4.2.2 Kemudahan Mencapai Sarana Kesehatan Terdekat Bagi Desa/Kelurahan yang Tidak ada Sarana Kesehatan Menurut Desa/Kelurahan dan Jenis Sarana Kesehatan di Kecamatan Kalijambe, 2020	53
4.2.3 Banyaknya Warga Penderita Gizi Buruk Menurut Desa/Kelurahan di Kecamatan Kalijambe, 2019 dan 2020.....	55
4.2.4 Jumlah Tenaga Kesehatan di Puskesmas Kecamatan Kalijambe, 2019-2020	56
4.2.5 Kunjungan Pasien Menurut Puskesmas dan Jenis Kunjungan di Kecamatan Kalijambe, 2019-2020	57
4.2.6 Jumlah Posyandu Menurut Puskesmas dan Strata di Kecamatan Kalijambe, 2019-2020	58
4.2.7 Jenis Kelahiran Menurut Puskesmas dan Jenis Kelamin di Kecamatan Kalijambe, 2019-2020	59
4.2.8 Kematian Balita Menurut Puskesmas dan Jenis Kematian di Kecamatan Kalijambe, 2019-2020	60
4.2.9 Kematian Ibu Menurut Puskesmas dan Sebab Kematian di Kecamatan Kalijambe, 2019-2020	61
4.2.10 Peserta KB Aktif Menurut Puskesmas Dan Jenis Kontrasepsi di Kecamatan Kalijambe, 2019-2020	62
4.3 PEMUKIMAN.....	63
4.3.1 Banyaknya Keluarga Menurut Desa/Kelurahan dan Jenis Pengguna Listrik di Kecamatan Kalijambe, 2020	63
4.3.2 Banyaknya Desa/Kelurahan Menurut Jenis Bahan Bakar untuk Memasak yang Digunakan Oleh Sebagian Besar Keluarga di Kecamatan Kalijambe, 2018, 2019, dan 2020.....	64
4.3.3 Banyaknya Desa/Kelurahan Menurut Sumber Air Minum Sebagian Besar Keluarga di Kecamatan Kalijambe, 2018, 2019, dan 2020	65

4.3.4	Banyaknya Desa/Kelurahan Menurut Penggunaan Fasilitas Tempat Buang Air Besar Sebagian Besar Keluarga di Kecamatan Kalijambe, 2018, 2019, dan 2020.....	66
4.4	SOSIAL LAINNYA	67
4.4.1	Jumlah Penduduk Menurut Desa dan Agama yang Dianut di Kabupaten Sragen, 2020	67
4.4.2	Jumlah Tempat Peribadatan Menurut Desa/Kelurahan di Kecamatan Kalijambe, 2020	68
4.4.3	Jumlah Kejadian Nikah, Talak, Rujuk dan Cerai Menurut Desa di Kabupaten Sragen, 2020	69
4.4.4	Banyaknya Kejadian Bencana Alam Menurut Desa/Kelurahan dan Jenis Bencana Alam di Kecamatan Kalijambe, 2020	70
4.4.5	Banyaknya Korban Jiwa Akibat Bencana Alam Menurut Desa/Kelurahan dan Jenis Bencana Alam di Kecamatan Kalijambe, 2020.....	73
4.4.6	Keberadaan Fasilitas/Upaya Antisipasi/Mitigasi Bencana Alam Menurut Desa/Kelurahan di Kecamatan XXX, 2020.....	76
4.4.7	Banyaknya Desa/Kelurahan yang Memiliki Kelompok Kegiatan Olahraga Menurut Jenis Olahraga dan Ketersediaan Fasilitas/Lapangan Olahraga di Kecamatan Kalijambe, 2020	78
5	PERTANIAN	79
5.1	TANAMAN PANGAN	85
5.1.1	Luas Panen dan Produksi Tanaman Padi dan Palawija Menurut Jenis Tanaman di Kecamatan Kalijambe, 2019-2020	85
5.2	HORTIKULTURA	86
5.2.1	Produksi Tanaman Buah-buahan (Ton) Menurut Jenis Tanaman di Kecamatan Kalijambe, 2019-2020.....	86
5.3	PERKEBUNAN	87
5.3.1	Luas Panen dan Produksi Tanaman Perkebunan Menurut Jenis Tanaman di Kecamatan Kalijambe, 2019-2020	87
5.4	PETERNAKAN	88

5.4.1	Jumlah dan Produksi Daging Ternak Menurut Jenis Ternak di Kecamatan Kalijambe , 2019-2020	88
5.4.2	Jumlah dan Produksi Daging Unggas Menurut Jenis Ternak di Kecamatan Kalijambe , 2019-2020	89
5.5	PERIKANAN	90
5.5.1	Produksi Perikanan dan Nilai Menurut Jenisnya di Kecamatan Kalijambe, 2020	90
5.5.2	Produksi Perikanan dan Jenis Ikan di Kecamatan Sragen, 2019 dan 2020	91
6	INDUSTRI DAN ENERGI.....	93
6.1	INDUSTRI	96
6.1.1	Jumlah Industri Menurut Jenisnya di Kecamatan Kalijambe, 2020	96
6.2	ENERGI.....	97
6.2.1	Banyaknya Produksi Air Minum, yang Terjual, dan yang Hilang dari Perusahaan Air Minum di Kabupaten Sragen (m3), 2020.....	97
7	SARANA EKONOMI.....	99
7.1	Banyaknya Sarana dan Prasarana Ekonomi Menurut Desa/Kelurahan dan Jenisnya di Kecamatan XXX, 2020	102
8	HOTEL, TRANSPORTASI, DAN KOMUNIKASI	105
8.1	HOTEL	109
8.1.1	Nama dan Alamat Hotel Berbintang dan Non Bintang di Kabupaten Sragen , 2020	109
8.2	TRANSPORTASI	110
8.2.1	Sarana Transportasi Antar Desa/Kelurahan Menurut Desa/Kelurahan di Kecamatan Kalijambe, 2020	110
8.2.2	Kondisi Jalan Darat Antar Desa/Kelurahan Menurut Desa/Kelurahan di Kecamatan XXX, 2020.....	111

8.2.3	Jarak, Waktu Tempuh, Sarana Transportasi dan Angkutan menuju Ibukota Kecamatan Menurut Desa/Kelurahan di Kecamatan Kalijambe , 2020	112
8.2.4	Jarak, Waktu Tempuh, Sarana Transportasi dan Angkutan menuju Ibukota Kabupaten Menurut Desa/Kelurahan di Kecamatan Kalijambe , 2020	113
8.2.5	Banyaknya Desa/Kelurahan Menurut Keberadaan Penerangan Jalan Utama Desa/Kelurahan di Kecamatan Kalijambe, 2018, 2019, dan 2020.....	114
8.3	KOMUNIKASI	115
8.3.1	Jumlah Menara dan Operator Layanan Komunikasi Telepon Seluler Serta Kondisi Sinyal Telepon Seluler Menurut Desa/Kelurahan di Kecamatan Kalijambe, 2020	115
8.3.2	Keberadaan Kantor Pos/Pos Pembantu/Rumah Pos dan Perusahaan/Agen Jasa Ekspedisi Swasta Menurut Desa/Kelurahan di Kecamatan Kalijambe. 2020	116
9	KEUANGAN DAN HARGA	117
9.1	Banyaknya Sarana Lembaga Keuangan Yang Beroperasi Menurut Desa/Kelurahan dan Jenisnya di Kecamatan Kalijambe, 2020	120
9.2	Jumlah Koperasi Menurut Jenis Koperasi di Kabupaten Sragen, 2020.....	121
9.3	Banyaknya Koperasi yang Masih Aktif Menurut Desa/Kelurahan dan Jenis Koperasi di Kecamatan Kalijambe, 2020	122

PENJELASAN UMUM

Tanda-tanda, satuan-satuan, dan lain-lainnya yang digunakan dalam publikasi ini adalah sebagai berikut:

1. TANDA-TANDA

Data tidak tersedia	:	...
Tidak ada atau nol	:	—
Data dapat diabaikan	:	0
Tanda decimal	:	,
Data tidak dapat ditampilkan	:	NA
Angka perkiraan	:	e
Angka sementara	:	x
Angka sangat sementara	:	xx
Angka diperbaiki	:	r

2. SATUAN

barel	:	158,99 liter = $1/6,2898 \text{ m}^3$
hektar (ha)	:	10 000 m ²
kilometer (km)	:	1 000 meter (m)
knot	:	1,8523 km/jam
kuintal	:	100 kg
KWh	:	1 000 Watt
MWh	:	1 000 KWh
liter (untuk beras)	:	0,80 kg
ons	:	28,31 gram
ton	:	1 000 kg

Satuan lain: buah, dus, butir, helai/lembar, kaleng, batang, pulsa, ton kilometer (ton-km), jam, menit, persen (%).

Perbedaan angka di belakang koma disebabkan oleh pembulatan angka.

<https://sragenkab.bps.go.id>

1 GEOGRAFI

PENJELASAN TEKNIS

1. Badan Pusat Statistik (BPS) telah melakukan pendataan Potensi Desa (Podes) sejak tahun 1980. Sejak saat itu, Podes dilaksanakan secara rutin sebanyak 3 kali dalam kurun waktu sepuluh tahun untuk mendukung kegiatan Sensus Penduduk, Sensus Pertanian, ataupun Sensus Ekonomi. Dengan demikian, fakta penting terkait ketersediaan infrastruktur dan potensi yang dimiliki oleh setiap wilayah dapat dipantau perkembangannya secara berkala dan terus menerus.
2. Sejak tahun 2008, pendataan Podes mengalami perubahan dengan adanya penambahan kuesioner suplemen kecamatan dan Kecamatan di Kabupaten Sragen. Penambahan kuesioner tersebut bertujuan untuk meningkatkan manfaat data Podes bagi para konsumen data dan pemerintah daerah dalam perencanaan pembangunan wilayah.
3. Data Podes merupakan satu-satunya sumber data kewilayahan yang muatannya beragam dan memberi gambaran tentang situasi pembangunan suatu wilayah (regional). Ini berbeda dengan data dari hasil pendekatan rumah tangga yang lebih menekankan pada dimensi aktivitas sektoral. Keduanya sama penting dan menjadi kekayaan BPS.
4. **Cakupan Wilayah**
Pencacahan Podes dilakukan secara sensus terhadap seluruh wilayah administrasi pemerintahan terendah setingkat desa (yaitu desa, kelurahan, nagari, Unit Permukiman Transmigrasi (UPT)) yang masih dibina oleh kementerian terkait.
5. **Sungai** adalah aliran air yang besar (biasanya buatan alam).
6. **Iklim** adalah keadaan hawa (suhu, kelembaban, awan, hujan, dan sinar matahari) pada suatu daerah dalam jangka waktu yang agak lama (30 tahun).
7. **Suhu** adalah ukuran kuantitatif terhadap temperatur; panas dan dingin, diukur dengan termometer.
8. **Kelembaban udara** adalah banyaknya uap air yang dikandung oleh udara, dapat diukur dengan hygrometer.
9. **Curah hujan** adalah banyaknya hujan yang tercurah (turun) di suatu daerah dalam jangka waktu tertentu.
10. **Tekanan udara** adalah berat udara di atas suatu satuan areal, diukur dengan barometer.

GEOGRAFI

Tabel 1.1 Kondisi Umum Kecamatan Kalijambe, 2020

1. Kecamatan	: Kecamatan Kalijambe
2. Batas-batas Wilayah :	
<input type="checkbox"/> Sebelah Utara	: Kecamatan Gemolong
<input type="checkbox"/> Sebelah Timur	: Kecamatan Plupuh
<input type="checkbox"/> Sebelah Selatan	: Kab. Karanganyar
<input type="checkbox"/> Sebelah Barat	: Kab. Grobogan
3. Luas Wilayah	: 46,96 Km ²
4. Jumlah Desa/Kelurahan	: 14 Desa
5. Jumlah Kebayanan/Dusun	: 41 Dusun
6. Jumlah RW	: -
7. Jumlah RT	: 256 RT

Sumber: Badan Perencanaan Pembangunan Daerah Kabupaten Sragen

Tabel 1.2 Luas Wilayah Menurut Kecamatan di Kabupaten Sragen, 2020

Kecamatan	Ibukota Kecamatan	Luas ¹ (km ²)	Persentase terhadap Luas Kabupaten (%)
(1)	(2)	(3)	(4)
01. Kalijambe	Ds Banaran	46,96	4,99
02. P l u p u h	Ds Sambirejo	48,36	5,14
03. Masaran	Ds Masaran	44,04	4,68
04. Kedawung	Ds Bendungan	49,78	5,29
05. Sambirejo	Ds Sambirejo	48,43	5,14
06. Gondang	Ds Gondang	41,17	4,37
07. Sumbungmacan	Ds Banaran	38,48	4,09
08. Ngrampal	Ds Pilangsari	34,40	3,65
09. Karangmalang	Kl Puro	42,98	4,56
10. S r a g e n	Kl Sragen Tengah	27,27	2,90
11. Sidoharjo	Ds Jetak	45,90	4,87
12. T a n o n	Ds, Gabugan	51,00	5,42
13. Gemolong	Ds Gemolong	40,23	4,27
14. M i r i	Ds Girimargo	53,81	5,72
15. Sumberlawang	Ds Ngandul	75,16	7,98
16. Mondokan	Ds Kedawung	49,36	5,24
17. Sukodono	Ds Majenang	45,55	4,84
18. G e s i	Ds Gesi	39,58	4,20
19. Tangen	Ds Katelan	55,13	5,86
20. J e n a r	Ds Dawung	63,96	6,79
Kabupaten Sragen		941,55	100

Catatan/Note: ¹ Berdasarkan Peraturan Menteri Dalam Negeri Nomor 137 Tahun 2017 tanggal 29 Desember 2017/Based on Minister of Home Affairs Regulation Number 137/2017, December 29, 2017

Sumber: Badan Perencanaan Pembangunan Daerah Kabupaten Sragen

Tabel 1.3 Luas Kecamatan Kalijambe Menurut Penggunaan Lahan, 2020

	Jenis Lahan	Luas (HA)	Prosentase (%)
	(1)	(2)	(3)
I	Lahan Sawah		
	a. Irigasi Teknis	791	16,84
	b. Tadah Hujan	1 169	24,89
	c. Rawa Rebak	0	0,00
	d. Rawa Pasang Surut	0	0,00
	Jumlah	1 960	41,74
II	Lahan Pertanian Bukan Sawah		
	a. Tegall/Kebun	1 416	30,15
	b. Ladang/Huma	0	0,00
	c. Perkebunan	0	0,00
	d. Ditanamipohon/Hutan rakyat	0	0,00
	e. Padang rumput/Penggembalaan	0	0,00
	f. Hutan Negara	0	0,00
	g. Sementara tidak diusahakan	0	0,00
	h. Lainnya	0	0,00
	Jumlah	1 416	30,15
III	Lahan Bukan Pertanian		
	a. Rumah, Jalan dll	1 320	28,11
	Jumlah	1 320	28,11
	Kecamatan Sragen	4 696	100,00

Sumber: Dinas Pertanian dan Ketahanan Pangan Kabupaten Sragen

Tabel 1.4 Tinggi Wilayah di Atas Permukaan Laut dan Koordinat Wilayah Menurut Desa/Kelurahan di Kecamatan Kalijambe, 2018

Desa/Kelurahan	Tinggi (mdpl)	Koordinat Wilayah	
		Bujur	Lintang
(1)	(2)	(3)	(4)
001 Keden	123	110,78800	7,44270
002 Trobayan	123	110,79050	7,44970
003 Kalimacan	123	110,78770	7,43380
004 Jetis Karangpung	123	110,80660	7,44830
005 Krikilan	123	110,83160	7,45440
006 Bukuran	123	110,85520	7,46050
007 Ngebung	123	110,83860	7,43630
008 Banaran	123	110,80830	7,43800
009 Samberembe	123	110,81110	7,43050
010 Donoyudan	120	110,78050	7,41690
011 Wonorejo	149	110,78520	7,40660
012 Saren	112	110,81190	7,42470
013 Karangjati	110	110,81520	7,42130
014 Tegalombo	112	110,83380	7,42520
Kecamatan Kalijambe	114	110,48000	7,25000

Sumber : BPS, Pendataan Potensi Desa (Podes)

Keterangan : Diukur dari kantor desa dan Kantor Camat

GEOGRAFI

Tabel 1.5 Jarak ke Ibukota Kecamatan dan Kabupaten (Km) di Kecamatan Kalijambe, 2020

Desa/Kelurahan	Ibukota Kecamatan	Ibukota Kabupaten
(1)	(2)	(3)
001 Keden	4	35
002 Trobayan	3	40
003 Kalimacan	2	32
004 Jetis Karangpung	1	35
005 Krikilan	3	35
006 Bukuran	5	26
007 Ngebung	4	35
008 Banaran	1	31
009 Samberembe	2	30
010 Donoyudan	5	40
011 Wonorejo	7	30
012 Saren	3	35
013 Karangjati	4	40
014 Tegalombo	4	30
Kecamatan Kalijambe	1	31

Sumber : BPS, BPS, Pendataan Potensi Desa (Podes)

Keterangan : Diukur dari kantor desa dan Kantor Camat, Nilai nol berarti jarak kurang dari 1 km

Tabel 1.6 Jarak ke Fasilitas Umum (Km) di Kecamatan Kalijambe, 2020

Desa/Kelurahan	Rumah Sakit	Pusk Rawat Inap	Pusk Tanpa Rawat Inap	Pustu	Apotek	Toko Obat/Jamu
(1)	(2)	(3)	(4)	(5)	(6)	(7)
001 Keden	10	6	12,3	6	5	6
002 Trobayan	18	5	10	10	1,5	5
003 Kalimacan	15	0,5	8	3	1	4
004 Jetis Karangpung	8	2	8	8	0	2
005 Krikilan	7,4	5	10	5	2	5
006 Bukuran	10,6	3	11	0	2	3
007 Ngebung	10	5	10	7	2	4
008 Banaran	6,3	0	8	5	0	0
009 Samberembe	6,6	3	7	0	2	2
010 Donoyudan	8,2	6	8	10	2	3
011 Wonorejo	8	7	6,6	0	5	5
012 Saren	5	3	10	5	0	4
013 Karangjati	6	5	7	6	2	2
014 Tegalombo	10	4	11	0	2	5
Kecamatan Kalijambe	6,3	0	8	5	0	0

Lanjutan Tabel 1.6

Desa/kelurahan	TK	RA	SD	MI	SMP	MTS
(1)	(8)	(9)	(10)	(11)	(12)	(13)
001 Keden	0	0	0	2,9	2,9	4
002 Trobayan	0	0	0	0	5	3
003 Kalimacan	0	5	0	1	2	0
004 Jetis Karangpung	0	0	0	0	0	0
005 Krikilan	0	10	0	0	2	5
006 Bukuran	0	10	0	4	1	8
007 Ngebung	0	8	0	5	3	6
008 Banaran	0	2	0	0	1,3	1,5
009 Samberembe	0	0	0	2	0	2
010 Donoyudan	0	3	0	0	0	3
011 Wonorejo	0	0	0	3	0	10
012 Saren	0	0	0	0	2	0
013 Karangjati	0	0	0	0	6	3
014 Tegalombo	0	3	0	0	2	4
Kecamatan Kalijambe	0	2	0	0	1,3	1,5

Lanjutan Tabel 1.6

Desa/kelurahan	SMA	MA	SMK	Perguruan Tinggi
(1)	(14)	(15)	(16)	(17)
001 Keden	3,6	5,6	2,9	13,9
002 Trobayan	5	10	10	20
003 Kalimacan	5	0,2	2	10
004 Jetis Karangpung	4	0	0	12
005 Krikilan	7	5	2	14
006 Bukuran	11	8	2	18
007 Ngebung	9	5	3	20
008 Banaran	3	1	1,5	14
009 Samberembe	0	6	3,8	13
010 Donoyudan	4	3	0	20
011 Wonorejo	10	20	5	30
012 Saren	0	5	1	30
013 Karangjati	5	8	5	20
014 Tegalombo	15	5	2	19
Kecamatan Kalijambe	3.00	1.00	1.50	14.00

Sumber : BPS, BPS, Pendataan Potensi Desa (Podes)

Keterangan : Diukur dari kantor desa dan Kantor Camat, Nilai nol berarti jarak kurang dari 1 km

GEOGRAFI

Tabel 1.7 Jumlah Curah Hujan dan Hari Hujan Menurut Kecamatan di Kabupaten Sragen, 2020

Kecamatan	Stasiun pengamat	Curah hujan		Hari hujan		
		Jumlah	Rata-rata	Jumlah	Rata-rata	
(1)	(2)	(3)	(3)	(3)	(3)	
01	Kalijambe	Kalimacan	2 736	228	99	8
02	Plupuh	Bapang	2 803	234	106	9
03	Masaran	Masaran	1 743	145	69	6
		Kedung Gatot	2 074	173	75	6
		Sidodadi	2 046	171	71	6
		Gebang	2 340	195	77	6
04	Kedawung	Kedawung	2 232	186	130	11
		Batu Jamus	1 768	295	91	15
		Munggur/PW	2 494	208	84	7
05	Sambirejo	Sambirejo	2 157	180	133	11
		Pacet	1 292	108	76	6
06	Gondang	Kedung Banteng	2 275	190	78	7
07	Sambungmacan	XX	-	-	-	-
08	Ngrampal	Kenatan	2 425	202	112	9
		Kebonromo	1 302	109	54	5
09	Karang Malang	Gembong	2 074	173	105	9
10	Sragen	Mojo (Sragen)	2 390	199	108	9
11	Sidoarjo	XX	-	-	-	-
12	Tanon	Ketro	2 571	214	125	10
13	Gemolong	Dadapan	1 698	142	81	7
14	Miri	Kedung Kancil	2 154	180	68	6
15	Sumberlawang	XX	-	-	-	-
16	Mondokan	XX	-	-	-	-
17	Sukodono	XX	-	-	-	-
18	Gesi	XX	-	-	-	-
19	Tangen	Tangen	2 275	190	113	9
20	Jenar	XX	-	-	-	-

Sumber: Dinas Pekerjaan Umum Kabupaten Sragen

Tabel 1.8 Banyaknya Embung Desa Menurut Desa/Kelurahan di Kecamatan Kalijambe, 2019 dan 2020

Desa/Kelurahan	2019	2020
(1)	(2)	(3)
001 Keden	0	1
002 Trobayan	0	0
003 Kalimacan	0	0
004 Jetis Karangpung	0	0
005 Krikilan	0	1
006 Bukuran	0	0
007 Ngebung	0	0
008 Banaran	1	1
009 Samberembe	0	0
010 Donoyudan	0	0
011 Wonorejo	1	1
012 Saren	0	0
013 Karangjati	0	1
014 Tegalombo	0	1
Kecamatan Kalijambe	2	6

Catatan:

Sumber: BPS, Pendataan Potensi Desa (Podes)

<https://sragen.kab.bps.go.id>

2 PEMERINTAHAN

PENJELASAN TEKNIS

1. **Pemerintah Daerah di Indonesia** adalah penyelenggara pemerintahan daerah menurut asas otonomi dan tugas pembantuan dengan prinsip otonomi seluas-luasnya dalam sistem dan prinsip Negara Kesatuan Republik Indonesia sebagaimana dimaksud dalam Undang-Undang Dasar 1945. Pemerintah daerah adalah Gubernur, Bupati, atau Walikota, dan Perangkat Daerah sebagai unsur penyelenggara pemerintahan daerah.
2. **Negara Kesatuan Republik Indonesia** dibagi atas daerah-daerah provinsi. Daerah provinsi itu dibagi lagi atas daerah kabupaten dan daerah kota. Setiap daerah provinsi, daerah kabupaten, dan daerah kota mempunyai pemerintahan daerah yang diatur dengan undang-undang.
3. **Gubernur, Bupati dan Wali Kota** masing-masing sebagai Kepala Pemerintah Daerah Provinsi, Daerah Kabupaten dan Daerah Kota dipilih secara demokratis. Pemerintah daerah menjalankan otonomi seluas-luasnya, kecuali urusan pemerintahan yang oleh undang-undang ditentukan sebagai urusan Pemerintah Pusat.
4. **Pegawai negeri sipil (PNS)** merupakan unsur pemerintahan yang menjalankan tugas dan fungsi sebagai pelayan masyarakat dan menjalankan kegiatan operasional/ rutin tata pemerintahan.
5. **Kecamatan** adalah pembagian wilayah administratif di Indonesia di bawah kabupaten atau kota. Kecamatan terdiri atas desa-desa atau kelurahan-kelurahan.
6. **Kelurahan** adalah pembagian wilayah administratif di Indonesia di bawah kecamatan. Dalam konteks otonomi daerah di Indonesia, Kelurahan merupakan wilayah kerja Lurah sebagai Perangkat Daerah Kabupaten atau kota. Kelurahan dipimpin oleh seorang Lurah yang berstatus sebagai Pegawai Negeri Sipil.
7. **Desa** adalah desa dan desa adat atau yang disebut dengan nama lain, selanjutnya disebut Desa, adalah kesatuan masyarakat hukum yang memiliki batas wilayah yang berwenang untuk mengatur dan mengurus urusan pemerintahan, kepentingan masyarakat setempat berdasarkan prakarsa masyarakat, hak asal usul, dan/atau hak tradisional yang diakui dan dihormati dalam sistem pemerintahan Negara Kesatuan Republik Indonesia
8. **Kebayanan atau Dusun** adalah sekumpulan pemukiman yang berdekatan dan tidak dibatasi oleh suatu lahan bukan pemukiman. Secara umum, desa di Jawa merupakan sekumpulan pemukiman (dusun) yang dipisahkan oleh sungai,

PEMERINTAHAN

persawahan, ladang, kebun, atau hutan. Desa mencakup semua wilayah ini. Pada beberapa kabupaten tertentu, pedukuhan masih harus membawahi Rukun Warga (RW) yang membawahi beberapa Rukun Tetangga (RT), tetapi di Kabupaten Bantul (DIY) pedukuhan langsung membawahi RT (tanpa ada RW)

9. **Rukun Warga Rukun Warga (RW)** adalah istilah pembagian wilayah di bawah Kelurahan. Rukun Warga (RW) adalah Lembaga Masyarakat yang dibentuk melalui musyawarah pengurus Rukun Tetangga (RT) di wilayah kerjanya dalam rangka pelayanan pemerintah dan masyarakat yang diakui dan dibina oleh Pemerintah Daerah yang ditetapkan oleh Lurah. Rukun Warga (RW) merupakan Lembaga Masyarakat yang diakui dan dibina oleh pemerintah untuk memelihara dan melestarikan nilai-nilai kehidupan masyarakat Indonesia yang berdasarkan kegotongroyongan dan kekeluargaan serta untuk membantu meningkatkan kelancaran tugas pemerintahan, pembangunan, dan kemasyarakatan di Kelurahan. Setiap RT sebanyak-banyaknya terdiri dari minimal 10 KK dan maksimal 50 KK disetiap RT. Setiap RW sebanyak-banyaknya terdiri dari minimal 3 RT dan maksimal 10 RT
10. **Rukun Tetangga (RT)** adalah pembagian wilayah di Indonesia di bawah Rukun Warga. Rukun Tetangga bukanlah termasuk pembagian administrasi pemerintahan, dan pembentukannya adalah melalui musyawarah masyarakat setempat dalam rangka pelayanan kemasyarakatan yang ditetapkan oleh Desa atau Kelurahan. Rukun Tetangga dipimpin oleh Ketua RT yang dipilih oleh warganya. Sebuah RT terdiri atas sejumlah rumah atau KK (kepala keluarga). Dalam sistem birokrasi di Indonesia, biasanya RT (Rukun Tetangga) berada di bawah RW (Rukun Warga). Rukun tetangga merupakan organisasi masyarakat yang diakui dan dibina oleh pemerintah untuk memelihara dan melestarikan nilai-nilai kehidupan masyarakat Indonesia yang berdasarkan kegotongroyongan dan kekeluargaan serta untuk membantu meningkatkan kelancaran tugas pemerintahan, pembangunan, dan kemasyarakatan di desa dan kelurahan. Setiap RT sebanyak-banyaknya terdiri dari 30 KK untuk desa dan sebanyak-banyaknya 50 KK untuk kelurahan yang dibentuk.

Tabel 2.1 Pembagian Wilayah Administrasi Menurut Desa/Kelurahan di Kecamatan Kalijambe, 2020

Desa/Kelurahan	Status Desa / Kel	Pusat Desa / Kel	Banyaknya		
			DUKUH	RT	RW
(1)	(2)	(3)	(4)	(5)	(6)
01 Keden	Desa	Keden	3	16	-
02 Trobayan	Desa	Trobayan	3	15	-
03 Kalimacan	Desa	Kalimacan	3	14	-
04 Jetis Karangpung	Desa	Kaliuwang	3	24	-
05 Krikilan	Desa	Krikilan	3	22	-
06 Bukuran	Desa	Kertosobo	3	17	-
07 Ngebung	Desa	Grasak	3	17	-
08 Banaran	Desa	Banaran	3	23	-
09 Samberembe	Desa	Samberembe	3	17	-
10 Donoyudan	Desa	Blagungan	3	18	-
11 Wonorejo	Desa	Wonorejo	3	17	-
12 Saren	Desa	Saren	3	19	-
13 Karangjati	Desa	Karangjati	3	21	-
14 Tegalombo	Desa	Sumberejo	2	16	-
Kecamatan Kalijambe		2020	41	256	-

Sumber : Bagian Pemerintahan Pertanahan, Sekda Kabupaten Sragen

PEMERINTAHAN

Tabel 2.2 Indeks Desa Membangun (IDM) menurut Kecamatan di Kabupaten Sragen , 2020

Kecamatan	Jumlah Desa	Nilai IDM	Klasifikasi IDM
(1)	(2)	(3)	(4)
01. Kalijambe	14	0,6703	Berkembang
02. P l u p u h	16	0,6823	Berkembang
03. Masaran	13	0,7060	Berkembang
04. Kedawung	10	0,7306	Maju
05. Sambirejo	9	0,7107	Maju
06. Gondang	9	0,6913	Berkembang
07. Sambungmacan	9	0,7528	Maju
08. Ngrampal	8	0,7145	Maju
09. Karangmalang	10	0,7459	Maju
10. S r a g e n	8	0,7314	Maju
11. Sidoharjo	12	0,7402	Maju
12. T a n o n	16	0,6718	Berkembang
13. Gemolong	14	0,6612	Berkembang
14. M i r i	10	0,6687	Berkembang
15. Sumberlawang	11	0,6965	Berkembang
16. Mondokan	9	0,6809	Berkembang
17. Sukodono	9	0,7055	Berkembang
18. G e s i	7	0,7356	Maju
19. Tangen	7	0,6782	Berkembang
20. J e n a r	7	0,6628	Berkembang
Kabupaten Sragen	208	0,6986	Berkembang

Sumber : Kementerian Desa, Pembangunan Daerah Tertinggal Dan Transmigrasi

Tabel 2.3 Status Desa di Kecamatan Kalijambe , 2020

Desa	Nilai IDM	Klasifikasi IDM
(1)	(2)	(3)
Sambirembe	0,7321	MAJU
Saren	0,7200	MAJU
Banaran	0,7160	MAJU
Keden	0,7022	BERKEMBANG
Krikilan	0,7003	BERKEMBANG
Trobayan	0,6951	BERKEMBANG
Kalimacan	0,6930	BERKEMBANG
Donoyudan	0,6889	BERKEMBANG
Tegalombo	0,6778	BERKEMBANG
Wonorejo	0,6733	BERKEMBANG
Jetiskarangpung	0,6670	BERKEMBANG
Ngebung	0,6073	BERKEMBANG
Karangjati	0,6048	BERKEMBANG
Bukuran	0,5070	TERTINGGAL
Kecamatan Kalijambe	0,6703	Berkembang

Sumber : Kementerian Desa, Pembangunan Daerah Tertinggal Dan Transmigrasi

PEMERINTAHAN

Tabel 2.4 Jumlah Perangkat Desa Menurut Desa/Kelurahan di Kecamatan Kalijambe , 2020

Desa/Kelurahan	Jenis Jabatan					
	Lurah Desa		Sekretaris Desa		Ka Ur/ Kasi	
	L	P	L	P	L	P
(1)	(2)	(3)	(4)	(5)	(6)	(7)
-1 Keden	1	-	1	-	4	2
-2 Trobayan	1	-	-	1	5	1
-3 Kalimacan	1	-	-	1	4	2
-4 Jetis Karangpung	1	-	-	1	5	1
-5 Krikilan	1	-	1	-	5	1
-6 Bukuran	1	-	1	-	5	1
-7 Ngebung	1	-	1	-	3	3
-8 Banaran	1	-	-	1	5	1
-9 Samberembe	-	1	1	-	2	4
1- Donoyudan	1	-	1	-	6	-
11 Wonorejo	1	-	-	1	6	-
12 Saren	1	-	1	-	5	1
13 Karangjati	1	-	-	1	4	2
14 Tegalombo	1	-	-	1	5	1
Kecamatan Kalijambe	12	2	7	7	64	20

Lanjutan Tabel 2.4

Desa/Kelurahan	Jenis Jabatan				JUMLAH	
	Kepala Dusun / Bayan		Lainnya		L	P
	L	P	L	P		
(1)	(8)	(9)	(10)	(11)	(12)	(13)
-1 Keden	1	2	-	-	7	4
-2 Trobayan	3	-	-	-	8	3
-3 Kalimacan	3	-	-	-	9	2
-4 Jetis Karangpung	3	-	-	-	8	3
-5 Krikilan	2	1	-	-	9	2
-6 Bukuran	3	-	-	-	10	1
-7 Ngebung	3	-	-	-	9	2
-8 Banaran	2	1	-	-	7	4
-9 Samberembe	2	-	-	-	6	4
1- Donoyudan	3	-	-	-	1-	1
11 Wonorejo	-	2	-	-	7	3
12 Saren	3	-	1	-	11	1
13 Karangjati	2	1	-	-	5	6
14 Tegalombo	2	-	-	-	8	2
Kecamatan Kalijambe	41	-	33	2	137	20

Sumber : Kantor Camat Kalijambe

Ket : Lainnya *) = Petugas Teknis Lapangan

Tabel 2.5 Banyaknya Anggota Linmas menurut Keanggotaan dan Kecamatan di Kabupaten Sragen, 2020

Kecamatan	KTA	Belum punya KTA	Jumlah
(1)	(2)	(3)	(4)
01. Kalijambe	31	374	405
02. P l u p u h	31	471	502
03. Masaran	31	411	442
04. Kedawung	60	342	402
05. Sambirejo	-	275	275
06. Gondang	-	284	284
07. Sambungmacan	-	312	312
08. Ngrampal	31	254	285
09. Karangmalang	60	414	474
10. S r a g e n	40	301	341
11. Sidoharjo	30	255	285
12. T a n o n	31	461	492
13. Gemolong	60	355	415
14. M i r i	-	310	310
15. Sumberlawang	-	312	312
16. Mondokan	-	248	248
17. Sukodono	31	234	265
18. G e s i	31	186	217
19. Tangen	31	186	217
20. J e n a r	31	184	215
Kabupaten Sragen	529	6 169	6 698

Sumber : SatpolPP Kabupaten Sragen

3

KEPENDUDUKAN DAN KETENAGAKERJAAN

<https://sragenkab.bps.go.id>

KEPENDUDUKAN DAN KETENAGAKERJAAN
PENJELASAN TEKNIS

1. **Sumber utama data kependudukan adalah sensus penduduk** yang dilaksanakan setiap sepuluh tahun sekali. Sensus penduduk telah dilaksanakan sebanyak enam kali sejak Indonesia merdeka, yaitu tahun 1961, 1971, 1980, 1990, 2000, dan 2010. Di dalam sensus penduduk, pencacahan dilakukan terhadap seluruh penduduk yang berdomisili di wilayah teritorial Indonesia termasuk warga negara asing kecuali anggota korps diplomatik negara sahabat beserta keluarganya. Metode pengumpulan data dalam sensus dilakukan dengan wawancara antara petugas sensus dengan responden dan juga melalui e-sensus. Pencatatan penduduk menggunakan konsep usual residence, yaitu konsep di mana penduduk biasa bertempat tinggal. Bagi penduduk yang bertempat tinggal tetap dicacah di mana mereka biasa tinggal, sedangkan untuk penduduk yang tidak bertempat tinggal tetap dicacah di tempat di mana mereka ditemukan petugas sensus pada malam 'Hari Sensus'. Termasuk penduduk yang tidak bertempat tinggal tetap adalah tuna wisma, awak kapal berbendera Indonesia, penghuni perahu/rumah apung, masyarakat terpencil/terasing, dan pengungsi. Bagi mereka yang mempunyai tempat tinggal tetap dan sedang bepergian ke luar wilayah lebih dari enam bulan, tidak dicacah di tempat tinggalnya, tetapi dicacah di tempat tujuannya. Untuk tahun yang tidak dilaksanakan sensus penduduk, data kependudukan diperoleh dari hasil proyeksi penduduk. Proyeksi penduduk merupakan suatu perhitungan ilmiah yang didasarkan pada asumsi dari komponen-komponen perubahan penduduk, yaitu kelahiran, kematian, dan migrasi. Proyeksi penduduk Indonesia 2011–2035 menggunakan data dasar penduduk hasil SP2011.
2. **BPS - Penduduk Indonesia** adalah semua orang yang berdomisili di wilayah teritorial Indonesia selama 6 bulan atau lebih dan atau mereka yang berdomisili kurang dari 6 bulan tetapi bertujuan menetap .
3. **Disdukcapil - Penduduk** adalah setiap orang baik warga negara Indonesia maupun Warga Negara Asing yang bertempat tinggal di wilayah di Negara RI dan telah memenuhi ketentuan Peraturan Perundang-undangan yang berlaku.
4. **Laju pertumbuhan penduduk** adalah angka yang menunjukkan persentase penambahan penduduk dalam jangka waktu tertentu.
5. **Kepadatan penduduk** adalah rasio Jumlah penduduk per kilometer persegi.
6. **Rasio jenis kelamin** adalah perbandingan antara penduduk laki-laki dan penduduk

KEPENDUDUKAN DAN KETENAGAKERJAAN

perempuan pada suatu wilayah dan waktu tertentu. Biasanya dinyatakan dengan Jumlah penduduk laki-laki untuk 100 penduduk perempuan.

7. **Distribusi penduduk** adalah pola persebaran penduduk di suatu wilayah, baik berdasarkan batas-batas geografis maupun berdasarkan batas-batas administrasi pemerintahan.
8. **Komposisi penduduk** adalah pola persebaran penduduk menurut karakteristiknya, contoh: penduduk menurut kelompok umur, penduduk menurut jenis kelamin.
9. **Penduduk usia kerja** adalah penduduk yang berumur 15 tahun ke atas.
10. **Angkatan kerja** adalah penduduk usia kerja (15 tahun ke atas) yang bekerja, punya pekerjaan namun sementara tidak bekerja, dan pengangguran.
11. **Bekerja** adalah kegiatan ekonomi yang dilakukan oleh seseorang dengan maksud memperoleh atau membantu memperoleh pendapatan atau keuntungan dan lamanya bekerja paling sedikit 1 jam secara terus menerus dalam seminggu yang lalu (termasuk pekerja keluarga tanpa upah yang membantu dalam suatu usaha/kegiatan ekonomi).
12. **Lapangan usaha** adalah bidang kegiatan dari pekerjaan/tempat bekerja di mana seseorang bekerja. Klasifikasi lapangan usaha mengikuti Klasifikasi Baku Lapangan Usaha Indonesia (KBLI) dalam 1 digit.

3.1 KEPENDUDUKAN

Tabel 3.1.1 Penduduk dan Rasio Jenis Kelamin Penduduk Menurut Kecamatan di Kabupaten Sragen, 2020

	Kecamatan	Penduduk			Rasio Jenis Kelamin
		L	P	J	
	(1)	(2)	(3)	(4)	(5)
1	Kalijambe	26 654	25 965	52 619	102,7
2	Plupuh	25 540	25 357	50 897	100,7
3	Masaran	38 858	38 733	77 591	100,3
4	Kedawang	32 697	33 115	65 812	98,7
5	Sambirejo	20 407	20 309	40 716	100,5
6	Gondang	23 328	23 757	47 085	98,2
7	Sambung Macan	24 067	24 399	48 466	98,6
8	Ngrampal	20 977	21 507	42 484	97,5
9	Karang Malang	36 260	36 860	73 120	98,4
10	Sragen	34 264	35 294	69 558	97,1
11	Sidoharjo	28 672	29 096	57 768	98,5
12	Tanon	29 230	29 360	58 590	99,6
13	Gemolong	25 977	26 004	51 981	99,9
14	Miri	18 296	18 301	36 597	100,0
15	Sumberlawang	24 832	25 200	50 032	98,5
16	Mondokan	19 579	19 402	38 981	100,9
17	Sukodono	16 521	16 849	33 370	98,1
18	Gesi	11 234	11 526	22 760	97,5
19	Tangen	14 653	14 464	29 117	101,3
20	Jenar	14 783	14 624	29 407	101,1
Kabupaten Sragen		486 829	490 122	976 951	99,3

Catatan

1) Hasil SP2020 (September)

sumber : BPS

Tabel 3.1.2 Penduduk, Laju Pertumbuhan Penduduk, Distribusi Persentase Penduduk, Kepadatan Peduduk, Rasio Jeis Kelamin Menurut Desa/Kelurahan di Kecamatan Kalijambe, 2020

Desa/Kelurahan	Laki - Laki	Perempuan	Jumlah	Laju Pertumbuhan Penduduk Per Tahun 2010 - 2020
(1)	(2)	(3)	(4)	(5)
001 Keden	1 822	1 678	3 500	0,29
002 Trobayan	1 415	1 369	2 784	0,69
003 Kalimacan	1 558	1 542	3 100	1,47
004 Jetis Karangpung	2 382	2 355	4 737	1,28
005 Krikilan	2 163	2 160	4 323	1,36
006 Bukuran	1 412	1 328	2 740	0,79
007 Ngebung	1 044	1 019	2 063	0,18
008 Banaran	2 757	2 681	5 438	1,01
009 Samberembe	2 136	2 033	4 169	1,93
010 Donoyudan	1 993	1 983	3 976	0,24
011 Wonorejo	2 295	2 238	4 533	1,85
012 Saren	1 820	1 835	3 655	0,58
013 Karangjati	2 447	2 413	4 860	1,44
014 Tegalombo	1 410	1 331	2 741	1,15
Kecamatan Kalijambe	25 654	25 965	52 619	1,07

Lanjutan Tabel 3.1.2

Desa/Kelurahan	Persentase Penduduk	Kepadatan Penduduk (per Km ²)
(1)	(4)	(5)
001 Keden	6,65	1 132,28
002 Trobayan	5,29	1 358,05
003 Kalimacan	5,89	1 555,52
004 Jetis Karangpung	9,00	1 306,07
005 Krikilan	8,22	959,43
006 Bukuran	5,21	614,01
007 Ngebung	3,92	485,18
008 Banaran	10,33	1 804,97
009 Samberembe	7,92	1 264,83
010 Donoyudan	7,56	1 117,76
011 Wonorejo	8,61	889,14
012 Saren	6,95	1 153,69
013 Karangjati	9,24	1 717,25
014 Tegalombo	5,21	1 361,99
Kecamatan Kalijambe	100,00	1 120,60

Lanjutan Tabel 3.1.2

Desa/Kelurahan	Rasio Jenis Kelamin
(1)	(6)
001 Keden	108,58
002 Trobayan	103,36
003 Kalimacan	101,04
004 Jetis Karangpung	101,15
005 Krikilan	100,14
006 Bukuran	106,33
007 Ngebung	102,45
008 Banaran	102,83
009 Samberembe	105,07
010 Donoyudan	100,50
011 Wonorejo	102,55
012 Saren	99,18
013 Karangjati	101,41
014 Tegalombo	105,94
Kecamatan Kalijambe	102,65

Catatan

- 1) Hasil SP2020 (September)
- 2) Laju pertumbuhan penduduk dihitung berdasarkan penduduk SP2010 dengan kondisi desa/kelurahan tahun 2020, dibandingkan dengan penduduk hasil SP2020
- 3) Laju pertumbuhan penduduk terlalu tinggi atau negatif karena ada perubahan wilayah peta desa/kelurahan antara SP2010 dan SP2020
- 4) Luas desa/kelurahan berdasarkan data dari Bappeda Kabupaten Sragen

sumber : BPS

3.2 KETENAGAKERJAAN

Tabel 3.2.1 Penduduk Berumur 15 Tahun Ke Atas yang Bekerja Selama Seminggu yang Lalu Menurut Status Pekerjaan Utama dan Jenis Kelamin di Kabupaten Sragen, 2020

Jenis Kegiatan Utama	2018	2019	2020
(1)	(2)	(3)	(4)
Angkatan Kerja	463 525	469 895	481 762
Bekerja	441 198	454 179	458 856
Pengangguran Terbuka	22 327	15 716	22 906
Bukan Angkatan Kerja	228 718	226 968	222 200
Sekolah	51 397	46 894	45 503
Mengurus Rumah Tangga	139 655	140 338	137 896
Lainnya	37 666	39 736	38 801
Jumlah	692 243	696 863	703 962
Tingkat Partisipasi Angkatan Kerja (TPAK)	66,96	67,43	68,44
Tingkat Pengangguran Terbuka (TPT)	4,82	3,34	4,75

Sumber : BPS, Survei Angkatan Kerja Nasional (Sakernas)

<https://sragenkab.bps.go.id>

4 SOSIAL

PENJELASAN TEKNIS

1. **Tidak/belum pernah sekolah** adalah mereka yang tidak pernah atau belum pernah terdaftar dan tidak pernah atau belum pernah aktif mengikuti pendidikan di suatu jenjang pendidikan formal. Termasuk juga yang tamat/belum tamat taman kanak-kanak tetapi tidak melanjutkan ke sekolah dasar.
2. **Masih bersekolah** adalah mereka yang terdaftar dan aktif mengikuti pendidikan formal dan nonformal (Paket A, B, atau C), baik pendidikan dasar, menengah maupun pendidikan tinggi. Bagi mahasiswa yang sedang cuti dianggap masih bersekolah.
3. **Tidak bersekolah lagi** adalah mereka yang pernah terdaftar dan aktif mengikuti pendidikan di suatu jenjang pendidikan formal dan nonformal (Paket A, B, atau C), tetapi pada saat pencacahan tidak lagi terdaftar dan tidak aktif mengikuti pendidikan.
4. **Tamat sekolah** adalah menyelesaikan pelajaran yang ditandai dengan lulus ujian akhir pada kelas atau tingkat terakhir suatu jenjang pendidikan di sekolah negeri maupun swasta dengan mendapatkan tanda tamat belajar/ijazah. Seseorang yang belum mengikuti pelajaran pada kelas tertinggi tetapi telah mengikuti ujian akhir dan lulus dianggap tamat sekolah.
5. **Dapat membaca dan menulis** artinya dapat membaca dan menulis kata-kata/kalimat sederhana dengan suatu aksara tertentu.
6. **Jalur Pendidikan di Indonesia** terdiri atas 1) pendidikan formal, 2) pendidikan nonformal, dan 3) pendidikan informal yang ketiganya dapat saling melengkapi dan memperkaya (Undang-Undang No. 20 Tahun 2014 tentang Sistem Pendidikan Nasional).
7. **Jenjang Pendidikan Formal** terdiri atas pendidikan dasar, pendidikan menengah, dan pendidikan tinggi. Jenis pendidikan yang diajarkan mencakup pendidikan umum, kejuruan, akademik, profesi, vokasi, keagamaan, dan khusus.
 - a. Pendidikan Dasar berbentuk Sekolah Dasar (SD) dan Madrasah Ibtidaiyah (MI) atau bentuk lain yang sederajat serta Sekolah Menengah Pertama (SMP) dan Madrasah Tsanawiyah (MTs), atau bentuk lain yang sederajat.
 - b. Pendidikan Menengah berbentuk Sekolah Menengah Atas (SMA), Madrasah Aliyah (MA), Sekolah Menengah Kejuruan (SMK), dan Madrasah Aliyah Kejuruan (MAK), atau bentuk lain yang sederajat.
 - c. Pendidikan Tinggi merupakan jenjang pendidikan setelah pendidikan menengah yang mencakup program pendidikan diploma, sarjana, magister, spesialis, dan doktor yang diselenggarakan oleh perguruan tinggi. Perguruan tinggi dapat berbentuk akademi, politeknik, sekolah tinggi, institut, atau universitas.

8. **Rumah Sakit** adalah tempat pemeriksaan dan perawatan kesehatan, biasanya berada di bawah pengawasan dokter/tenaga medis, yang melayani penderita yang sakit untuk berobat rawat jalan atau rawat inap.
9. **Rumah Sakit Bersalin** adalah rumah sakit khusus untuk persalinan, dilengkapi pelayanan spesialis pemeriksaan kehamilan, persalinan, rawat inap dan rawat jalan ibu dan anak yang berada di bawah pengawasan dokter spesialis kandungan.
10. **Rumah Bersalin** adalah sarana pelayanan kesehatan dengan izin sebagai rumah bersalin, dilengkapi pelayanan pemeriksaan kehamilan, persalinan serta pemeriksaan ibu dan anak yang berada di bawah pengawasan bidan senior
11. **Poliklinik** adalah sarana kesehatan untuk pelayanan berobat jalan, biasanya berada di bawah pengawasan dokter/tenaga medis.
12. **Puskesmas (Pusat Kesehatan Masyarakat)** adalah unit pelaksana teknis dinas kesehatan Kecamatan yang mempunyai fungsi utama sebagai penyelenggara pelayanan kesehatan tingkat pertama. Wilayah kerja puskesmas maksimal adalah satu kecamatan dan untuk dapat menjangkau wilayah kerjanya, puskesmas mempunyai jaringan pelayanan yang meliputi unit Puskesmas Pembantu (Pustu), unit Puskesmas Keliling (Puskel), dan unit bidan desa/komunitas (Peraturan Menteri Kesehatan RI No. 75 Tahun 2015 Tentang Pusat Kesehatan Masyarakat).
13. **Apotek** adalah suatu tempat tertentu yang digunakan untuk melakukan pekerjaan kefarmasian, dan penyaluran/penjualan obat atau bahan farmasi dan perbekalan kesehatan lainnya kepada masyarakat yang dikelola oleh tenaga apoteker (Peraturan Menteri Kesehatan RI No. 1332 Tahun 2002 Tentang Perubahan Atas Peraturan Menteri Kesehatan RI No. 922/MENKES/PER/X/1993 Tentang Ketentuan dan Tata Cara Pemberian Izin Apotek).

4.1 PENDIDIKAN

Tabel 4.1.1 Banyaknya Taman Kanak-kanak (TK) Menurut Desa/Kelurahan di Kecamatan Kalijambe, 2020

Desa/Kelurahan	Negeri	Swasta	Jumlah
(1)	(2)	(3)	(4)
001 Keden	-	1	1
002 Trobayan	-	1	1
003 Kalimacan	-	3	3
004 Jetis Karangpung	-	3	3
005 Krikilan	-	2	2
006 Bukuran	-	1	1
007 Ngebung	-	1	1
008 Banaran	-	3	3
009 Samberembe	-	1	1
010 Donoyudan	-	2	2
011 Wonorejo	-	1	1
012 Saren	-	2	2
013 Karangjati	-	1	1
014 Tegalombo	-	1	1
Kecamatan Kalijambe	-	23	23

Sumber: BPS, Pendataan Potensi Desa (Podes)

Tabel 4.1.2 Banyaknya Raudathul Anfal (RA) Menurut Desa/Kelurahan di Kecamatan Kalijambe, 2020

Desa/Kelurahan	Negeri	Swasta	Jumlah
(1)	(2)	(3)	(4)
001 Keden	-	1	1
002 Trobayan	-	1	1
003 Kalimacan	-	-	-
004 Jetis Karangpung	-	1	1
005 Krikilan	-	-	-
006 Bukuran	-	-	-
007 Ngebung	-	-	-
008 Banaran	-	-	-
009 Samberembe	-	1	1
010 Donoyudan	-	-	-
011 Wonorejo	-	1	1
012 Saren	-	1	1
013 Karangjati	-	2	2
014 Tegalombo	-	-	-
Kecamatan Kalijambe	-	8	8

Sumber: BPS, Pendataan Potensi Desa (Podes)

Tabel 4.1.3 Banyaknya Sekolah Dasar (SD) Menurut Desa/Kelurahan di Kecamatan Kalijambe, 2020

Desa/Kelurahan	Negeri	Swasta	Jumlah
(1)	(2)	(3)	(4)
001 Keden	3	-	3
002 Trobayan	1	-	1
003 Kalimacan	1	1	2
004 Jetis Karangpung	2	-	2
005 Krikilan	2	-	2
006 Bukuran	2	-	2
007 Ngebung	1	-	1
008 Banaran	2	1	3
009 Samberembe	2	-	2
010 Donoyudan	1	-	1
011 Wonorejo	2	-	2
012 Saren	2	-	2
013 Karangjati	1	-	1
014 Tegalombo	2	-	2
Kecamatan Kalijambe	24	2	26

Sumber: BPS, Pendataan Potensi Desa (Podes)

Tabel 4.1.4 Banyaknya Madrasah Ibtidaiyah (MI) Menurut Desa/Kelurahan di Kecamatan Kalijambe, 2020

Desa/Kelurahan	Negeri	Swasta	Jumlah
(1)	(2)	(3)	(4)
001 Keden	-	-	-
002 Trobayan	1	-	1
003 Kalimacan	-	-	-
004 Jetis Karangpung	-	2	2
005 Krikilan	-	1	1
006 Bukuran	-	-	-
007 Ngebung	-	-	-
008 Banaran	-	1	1
009 Samberembe	-	-	-
010 Donoyudan	-	1	1
011 Wonorejo	-	-	-
012 Saren	1	1	2
013 Karangjati	1	1	2
014 Tegalombo	-	1	1
Kecamatan Kalijambe	3	8	11

Sumber: BPS, Pendataan Potensi Desa (Podes)

Tabel 4.1.5 Banyaknya Sekolah Menengah Pertama (SMP) Menurut Desa/Kelurahan di Kecamatan Kalijambe, 2020

Desa/Kelurahan	Negeri	Swasta	Jumlah
(1)	(2)	(3)	(4)
001 Keden	-	-	-
002 Trobayan	-	-	-
003 Kalimacan	-	-	-
004 Jetis Karangpung	1	-	1
005 Krikilan	-	-	-
006 Bukuran	-	-	-
007 Ngebung	-	-	-
008 Banaran	-	-	-
009 Samberembe	-	1	1
010 Donoyudan	1	1	2
011 Wonorejo	-	1	1
012 Saren	-	-	-
013 Karangjati	-	-	-
014 Tegalombo	-	-	-
Kecamatan Kalijambe	2	3	5

Sumber: BPS, Pendataan Potensi Desa (Podes)

Tabel 4.1.6 Banyaknya Madrasah Tsanawiyah (MTs) Menurut Desa/Kelurahan di Kecamatan Kalijambe, 2020

Desa/Kelurahan	Negeri	Swasta	Jumlah
(1)	(2)	(3)	(4)
001 Keden	-	-	-
002 Trobayan	-	-	-
003 Kalimacan	1	-	1
004 Jetis Karangpung	-	1	1
005 Krikilan	-	-	-
006 Bukuran	-	-	-
007 Ngebung	-	-	-
008 Banaran	-	-	-
009 Samberembe	-	-	-
010 Donoyudan	-	-	-
011 Wonorejo	-	-	-
012 Saren	-	1	1
013 Karangjati	-	-	-
014 Tegalombo	-	-	-
Kecamatan Kalijambe	1	2	3

Sumber: BPS, Pendataan Potensi Desa (Podes)

Tabel 4.1.7 Banyaknya Sekolah Menengah Atas (SMA) Menurut Desa/Kelurahan di Kecamatan Kalijambe, 2020

Desa/Kelurahan	Negeri	Swasta	Jumlah
(1)	(2)	(3)	(4)
001 Keden	-	-	-
002 Trobayan	-	-	-
003 Kalimacan	-	-	-
004 Jetis Karangpung	-	-	-
005 Krikilan	-	-	-
006 Bukuran	-	-	-
007 Ngebung	-	-	-
008 Banaran	-	-	-
009 Samberembe	-	1	1
010 Donoyudan	-	-	-
011 Wonorejo	-	-	-
012 Saren	-	1	1
013 Karangjati	-	-	-
014 Tegalombo	-	-	-
Kecamatan Kalijambe	-	2	2

Sumber: BPS, Pendataan Potensi Desa (Podes)

Tabel 4.1.8 Banyaknya Madrasah Aliyah (MA) Menurut Desa/Kelurahan di Kecamatan Kalijambe, 2020

Desa/Kelurahan	Negeri	Swasta	Jumlah
(1)	(2)	(3)	(4)
001 Keden	-	-	-
002 Trobayan	-	-	-
003 Kalimacan	-	-	-
004 Jetis Karangpung	1	-	1
005 Krikilan	-	-	-
006 Bukuran	-	-	-
007 Ngebung	-	-	-
008 Banaran	-	-	-
009 Samberembe	-	-	-
010 Donoyudan	-	-	-
011 Wonorejo	-	-	-
012 Saren	-	-	-
013 Karangjati	-	-	-
014 Tegalombo	-	-	-
Kecamatan Kalijambe	1	-	1

Sumber: BPS, Pendataan Potensi Desa (Podes)

Tabel 4.1.9 Banyaknya Sekolah Menengah Kejuruan (SMK) Menurut Desa/Kelurahan di Kecamatan Kalijambe, 2020

Desa/Kelurahan	Negeri	Swasta	Jumlah
(1)	(2)	(3)	(4)
001 Keden	-	-	-
002 Trobayan	-	-	-
003 Kalimacan	-	-	-
004 Jetis Karangpung	1	1	2
005 Krikilan	-	-	-
006 Bukuran	-	-	-
007 Ngebung	-	-	-
008 Banaran	-	-	-
009 Samberembe	-	-	-
010 Donoyudan	-	1	1
011 Wonorejo	-	-	-
012 Saren	-	-	-
013 Karangjati	-	-	-
014 Tegalombo	-	-	-
Kecamatan Kalijambe	1	2	3

Sumber: BPS, Pendataan Potensi Desa (Podes)

Tabel 4.1.10 Banyaknya Akademi/Perguruan Tinggi Menurut Desa/Kelurahan di Kecamatan Kalijambe, 2020

Desa/Kelurahan	Negeri	Swasta	Jumlah
(1)	(2)	(3)	(4)
001 Keden	-	-	-
002 Trobayan	-	-	-
003 Kalimacan	-	-	-
004 Jetis Karangpung	-	-	-
005 Krikilan	-	-	-
006 Bukuran	-	-	-
007 Ngebung	-	-	-
008 Banaran	-	-	-
009 Samberembe	-	-	-
010 Donoyudan	-	-	-
011 Wonorejo	-	-	-
012 Saren	-	-	-
013 Karangjati	-	-	-
014 Tegalombo	-	-	-
Kecamatan Kalijambe	-	-	-

Sumber: BPS, Pendataan Potensi Desa (Podes)

Tabel 4.1.11 Kemudahan Untuk Mencapai Sarana Pendidikan Terdekat Bagi Desa/Kelurahan yang Tidak ada Sarana Pendidikan Menurut Desa/Kelurahan dan Jenjang Pendidikan di Kecamatan KalijambeX, 2020

Desa/Kelurahan	SD	MI	SMP	MTs
(1)	(2)	(3)	(4)	(5)
001 Keden	-	Sangat Mudah	Sangat Mudah	Sangat Mudah
002 Trobayan	-	-	Mudah	Mudah
003 Kalimacan	-	Mudah	Mudah	-
004 Jetis Karangpung	-	-	-	-
005 Krikilan	-	-	Sangat Mudah	Mudah
006 Bukuran	-	Mudah	Sangat Mudah	Mudah
007 Ngebung	-	Mudah	Sangat Mudah	Mudah
008 Banaran	-	-	Mudah	Mudah
009 Samberembe	-	Sangat Mudah	-	Sangat Mudah
010 Donoyudan	-	-	-	Sangat Mudah
011 Wonorejo	-	Sangat Mudah	-	Mudah
012 Saren	-	-	Sangat Mudah	-
013 Karangjati	-	-	Sangat Mudah	Sangat Mudah
014 Tegalombo	-	-	Sangat Mudah	Sangat Mudah

Lanjutan Tabel 4.1.11

Desa/Kelurahan	SMA	MA	SMK	Akademi/ Perguruan Tinggi
(1)	(6)	(7)	(8)	(9)
001 Keden	Sangat Mudah	Mudah	Mudah	Mudah
002 Trobayan	Mudah	Mudah	Mudah	Mudah
003 Kalimacan	Sulit	Mudah	Mudah	Mudah
004 Jetis Karangpung	Mudah	-	-	Mudah
005 Krikilan	Mudah	Mudah	Sangat Mudah	Mudah
006 Bukuran	Mudah	Mudah	Sangat Mudah	Mudah
007 Ngebung	Mudah	Mudah	Sangat Mudah	Mudah
008 Banaran	Mudah	Mudah	Mudah	Mudah
009 Samberembe	-	Sangat Mudah	Mudah	Mudah
010 Donoyudan	Sangat Mudah	Sangat Mudah	-	Sangat Mudah
011 Wonorejo	Sangat Mudah	Mudah	Mudah	Mudah
012 Saren	-	Mudah	Sangat Mudah	Mudah
013 Karangjati	Sangat Mudah	Sangat Mudah	Sangat Mudah	Mudah
014 Tegalombo	Mudah	Sangat Mudah	Sangat Mudah	Sulit

Catatan:

Sumber: BPS, Pendataan Potensi Desa (Podes)

4.2 KESEHATAN

Tabel 4.2.1 Banyaknya Sarana Kesehatan Menurut Desa/Kelurahan dan Jenis Sarana Kesehatan di Kecamatan Kalijambe, 2020

Desa/Kelurahan	Rumah Sakit	Rumah Sakit Bersalin	Poliklinik/Balai Pengobatan
(1)	(2)	(3)	(4)
001 Keden	-	-	-
002 Trobayan	-	-	-
003 Kalimacan	-	-	1
004 Jetis Karangpung	-	-	-
005 Krikilan	-	-	-
006 Bukuran	-	-	-
007 Ngebung	-	-	-
008 Banaran	-	-	-
009 Samberembe	-	-	1
010 Donoyudan	-	-	2
011 Wonorejo	-	-	-
012 Saren	-	-	-
013 Karangjati	-	-	-
014 Tegalombo	-	-	-
Kecamatan Kalijambe	-	-	4

Lanjutan Tabel 4.2.1

Desa/Kelurahan	Puskesmas		Apotek
	Rawat Inap	Tanpa Rawat Inap	
(1)	(5)	(6)	(7)
001 Keden	-	-	-
002 Trobayan	-	-	-
003 Kalimacan	-	-	-
004 Jetis Karangpung	-	-	1
005 Krikilan	-	-	-
006 Bukuran	-	-	-
007 Ngebung	-	-	-
008 Banaran	1	-	2
009 Samberembe	-	-	-
010 Donoyudan	-	-	-
011 Wonorejo	-	-	-
012 Saren	-	-	1
013 Karangjati	-	-	-
014 Tegalombo	-	-	-
Kecamatan Kalijambe	1	-	4

Catatan:

Sumber: BPS, Pendataan Potensi Desa (Podes)

Tabel 4.2.2 Kemudahan Mencapai Sarana Kesehatan Terdekat Bagi Desa/Kelurahan yang Tidak ada Sarana Kesehatan Menurut Desa/Kelurahan dan Jenis Sarana Kesehatan di Kecamatan Kalijambe, 2020

Desa/Kelurahan	Rumah Sakit	Rumah Sakit Bersalin	Poliklinik/Balai Pengobatan
(1)	(2)	(3)	(4)
001 Keden	Sangat Mudah	Sangat Mudah	Mudah
002 Trobayan	Sangat Mudah	Sangat Mudah	Sangat Mudah
003 Kalimacan	Sangat Mudah	Sangat Mudah	-
004 Jetis Karangpung	Sangat Mudah	Sangat Mudah	Sangat Mudah
005 Krikilan	Sangat Mudah	Sangat Mudah	Sangat Mudah
006 Bukuran	Sangat Mudah	Sangat Mudah	Sangat Mudah
007 Ngebung	Sangat Mudah	Sangat Mudah	Sangat Mudah
008 Banaran	Mudah	Mudah	Mudah
009 Samberembe	Mudah	Sangat Mudah	-
010 Donoyudan	Sangat Mudah	Sangat Mudah	-
011 Wonorejo	Mudah	Mudah	Mudah
012 Saren	Mudah	Mudah	Mudah
013 Karangjati	Sangat Mudah	Mudah	Mudah
014 Tegalombo	Sangat Mudah	Mudah	Mudah

Lanjutan Tabel 4.2.2

Desa/Kelurahan	Puskesmas		Apotek
	Rawat Inap	Tanpa Rawat Inap	
(1)	(5)	(6)	(7)
001 Keden	Sangat Mudah	Mudah	Sangat Mudah
002 Trobayan	Sangat Mudah	Sangat Mudah	Sangat Mudah
003 Kalimacan	Sangat Mudah	Sangat Mudah	Sangat Mudah
004 Jetis Karangpung	Sangat Mudah	Sangat Mudah	-
005 Krikilan	Sangat Mudah	Sangat Mudah	Sangat Mudah
006 Bukuran	Sangat Mudah	Sangat Mudah	Sangat Mudah
007 Ngebung	Sangat Mudah	Sangat Mudah	Sangat Mudah
008 Banaran	-	Mudah	-
009 Samberembe	Sangat Mudah	Sangat Mudah	Mudah
010 Donoyudan	Mudah	Sangat Mudah	Mudah
011 Wonorejo	Mudah	Mudah	Mudah
012 Saren	Mudah	Mudah	-
013 Karangjati	Mudah	Mudah	Sangat Mudah
014 Tegalombo	Sangat Mudah	Mudah	Sangat Mudah

Catatan:

Sumber: BPS, Pendataan Potensi Desa (Podes)

Tabel 4.2.3 Banyaknya Warga Penderita Gizi Buruk Menurut Desa/Kelurahan di Kecamatan Kalijambe, 2019 dan 2020

Desa/Kelurahan	2019	2020
(1)	(2)	(3)
001 Keden	-	-
002 Trobayan	-	-
003 Kalimacan	-	-
004 Jetis Karangpung	-	-
005 Krikilan	-	-
006 Bukuran	-	-
007 Ngebung	-	-
008 Banaran	-	-
009 Samberembe	3	-
010 Donoyudan	-	-
011 Wonorejo	-	-
012 Saren	-	-
013 Karangjati	-	-
014 Tegalombo	-	-
Kecamatan Kalijambe	3	-

Sumber: BPS, Pendataan Potensi Desa (Podes)

Tabel 4.2.4 Jumlah Tenaga Kesehatan di Puskesmas Kecamatan Kalijambe, 2019-2020

Tenaga Kesehatan	PUSKESMAS Kalijambe	
	2019	2020
(1)	(2)	(3)
Dokter Spesialis	-	-
Dokter Umum	3	2
Dokter Gigi	1	2
Dokter Gigi Spesialis	-	-
Perawat	12	16
Bidan	25	28
Kesehatan Masyarakat	-	-
Kesehatan Lingkungan	1	1
Gizi	1	1
Kecamatan Kalijambe	43	50

Sumber : Dinas Kesehatan Kabupaten Sragen

Tabel 4.2.5 Kunjungan Pasien Menurut Puskesmas dan Jenis Kunjungan di Kecamatan Kalijambe, 2019-2020

Jenis Kunjungan	PUSKESMAS	
	Kalijambe	
	2019	2020
(1)	(2)	(3)
Rawat Jalan		
Laki- Laki	18 071	19 305
Perempuan	25 812	25 074
Jumlah	43 883	44 379
Rawat Inap		
Laki- Laki	438	202
Perempuan	773	380
Jumlah	1 211	582

Sumber : Dinas Kesehatan Kabupaten Sragen

Tabel 4.2.6 Jumlah Posyandu Menurut Puskesmas dan Strata di Kecamatan Kalijambe, 2019-2020

Strata Posyandu	PUSKESMAS	
	Kalijambe	
	2019	2020
(1)	(2)	(3)
Pratama	1	-
Madya	53	19
Purnama	36	57
Mandiri	12	25
Kecamatan Kalijambe	102	101

Sumber : Dinas Kesehatan Kabupaten Sragen

Tabel 4.2.7 Jenis Kelahiran Menurut Puskesmas dan Jenis Kelamin di Kecamatan Kalijambe, 2019-2020

Jenis	PUSKESMAS Kalijambe	
	2019	2020
(1)	(2)	(3)
Kelahiran Hidup		
Laki- Laki	387	342
Perempuan	370	363
Jumlah	757	705
Kelahiran Mati		
Laki- Laki	5	2
Perempuan	-	4
Jumlah	5	6

Sumber : Dinas Kesehatan Kabupaten Sragen

Tabel 4.2.8 Kematian Balita Menurut Puskesmas dan Jenis Kematian di Kecamatan Kalijambe, 2019-2020

Jenis	PUSKESMAS Kalijambe	
	2019	2020
(1)	(2)	(3)
Neonatal	3	4
Bayi	3	5
Anaka Balita	-	1
Kecamatan Kalijambe	6	10

Sumber : Dinas Kesehatan Kabupaten Sragen

Tabel 4.2.9 Kematian Ibu Menurut Puskesmas dan Sebab Kematian di Kecamatan Kalijambe, 2019-2020

Sebab Kematian	PUSKESMAS	
	Kalijambe	
	2019	2020
(1)	(2)	(3)
Kematian Ibu Hamil	-	-
Kematian Ibu Bersalin	-	-
Kematian Ibu Nifas	-	2
Kecamatan Kalijambe	-	2

Sumber : Dinas Kesehatan Kabupaten Sragen

Tabel 4.2.10 Peserta KB Aktif Menurut Puskesmas Dan Jenis Kontrasepsi di Kecamatan Kalijambe, 2019-2020

Jenis Kontrasepsi	PUSKESMAS	
	Kalijambe	
	2019	2020
(1)	(2)	(3)
IUD	424	422
MOP	17	18
MOW	326	339
IMPLAN	1 510	1 549
Kondom	...	81
Suntik	4 096	4 196
PIL	413	413
Kecamatan Kalijambe	6 786	7 018

Sumber : Dinas Kesehatan Kabupaten Sragen

4.3 PEMUKIMAN

Tabel 4.3.1 Banyaknya Keluarga Menurut Desa/Kelurahan dan Jenis Pengguna Listrik di Kecamatan Kalijambe, 2020

Desa/Kelurahan	Pengguna Listrik			Bukan Pengguna Listrik
	PLN	Non PLN	Jumlah	
(1)	(2)	(3)	(4)	(5)
001 Keden	1 540	-	1 540	-
002 Trobayan	1 048	-	1 048	-
003 Kalimacan	1 188	-	1 188	-
004 Jetis Karangpung	1 777	-	1 777	-
005 Krikilan	1 474	-	1 474	-
006 Bukuran	1 021	-	1 021	-
007 Ngebung	1 025	-	1 025	-
008 Banaran	1 961	-	1 961	-
009 Samberembe	1 210	-	1 210	-
010 Donoyudan	1 617	-	1 617	-
011 Wonorejo	1 806	-	1 806	-
012 Saren	1 001	-	1 001	-
013 Karangjati	1 777	-	1 777	-
014 Tegalombo	1 098	-	1 098	-
Kecamatan Kalijambe	19 543	-	19 543	-

Catatan:

Sumber: BPS, Pendataan Potensi Desa (Podes)

Tabel 4.3.2 Banyaknya Desa/Kelurahan Menurut Jenis Bahan Bakar untuk Memasak yang Digunakan Oleh Sebagian Besar Keluarga di Kecamatan Kalijambe, 2018, 2019, dan 2020

Jenis Bahan Bakar	2018	2019	2020
(1)	(2)	(3)	(4)
Gas Kota	-	-	-
LPG 3 Kg	14	14	14
LPG lebih dari 3 Kg	-	-	-
Minyak Tanah	-	-	-
Kayu Bakar	-	-	-
Lainnya	-	-	-

Catatan: ¹ Termasuk LPG lebih dari 3 Kg

Sumber: BPS, Pendataan Potensi Desa (Podes)

Tabel 4.3.3 Banyaknya Desa/Kelurahan Menurut Sumber Air Minum Sebagian Besar Keluarga di Kecamatan Kalijambe, 2018, 2019, dan 2020

Sumber Air Minum	2018	2019	2020
(1)	(2)	(3)	(4)
Air Kemasan Bermerk	-	-	-
Air Isi Ulang	-	-	1
Ledeng Dengan Meteran	1	10	6
Ledeng Tanpa Meteran	-	-	-
Sumur Bor atau Pompa	4	4	6
Sumur	9	-	1
Mata Air	-	-	-
Sungai/Danau/Kolam/ Waduk/Situ/ Embung/Bendungan	-	-	-
Air Hujan	-	-	-
Lainnya	-	-	-

Catatan:

Sumber: BPS, Pendataan Potensi Desa (Podes)

Tabel 4.3.4 Banyaknya Desa/Kelurahan Menurut Penggunaan Fasilitas Tempat Buang Air Besar Sebagian Besar Keluarga di Kecamatan Kalijambe, 2018, 2019, dan 2020

Fasilitas Tempat Buang Air Besar	2018	2019	2020
(1)	(2)	(3)	(4)
Jamban			
Sendiri	14	14	14
Bersama	-	-	-
Umum	-	-	-
Bukan Jamban	-	-	-

Catatan:

Sumber: BPS, Pendataan Potensi Desa (Podes)

4.4 SOSIAL LAINNYA

Tabel 4.4.1 Jumlah Penduduk Menurut Desa dan Agama yang Dianut di Kabupaten Sragen, 2020

Kecamatan	Islam	Kristen	Katolik	Hindu	Budha	Lainnya
(1)	(2)	(3)	(4)	(5)	(6)	(7)
01. Kalijambe	57 495	17	6	4	-	1
02. Plupuh	42 943	121	53	1	-	13
03. Masaran	76 360	690	220	449	9	1
04. Kedawung	59 323	711	126	-	13	-
05. Sambirejo	46 247	606	84	10	-	-
06. Gondang	46 424	1 121	303	11	19	1
07. Sumbangmacan	46 681	680	70	1	4	4
08. Ngrampal	50 083	131	164	12	-	-
09. Karangmalang	55 300	1 036	845	21	33	1
10. Sragen	70 112	4 223	3 353	270	248	-
11. Sidoharjo	51 663	411	943	4	17	1
12. Tanon	57 744	266	262	33	10	-
13. Gemolong	55 397	452	272	12	5	-
14. Miri	34 045	91	150	74	-	2
15. Sumberlawang	51 260	68	146	424	26	1
16. Mondokan	36 448	67	8	16	27	2
17. Sukodono	32 524	32	34	13	-	5
18. Gesi	23 903	188	133	-	14	6
19. Tangen	25 671	252	64	14	12	1
20. Jenar	27 497	138	54	11	-	-
Kabupaten Sragen	947 120	11 301	7 290	1 380	437	39

Sumber : Kementerian agama Kabupaten Sragen

Tabel 4.4.2 Jumlah Tempat Peribadatan Menurut Desa/Kelurahan di Kecamatan Kalijambe, 2020

Desa/Kelurahan	Masjid	Mushola	Gereja Kristen	Gereja Katolik	Pura	Vihara
(1)	(2)	(3)	(4)	(5)	(6)	(7)
001 Keden	9	3	-	-	-	-
002 Trobayan	7	13	-	-	-	-
003 Kalimacan	7	7	-	-	-	-
004 Jetis Karangpung	11	12	-	-	-	-
005 Krikilan	16	2	-	-	-	-
006 Bukuran	13	4	-	-	-	-
007 Ngebung	11	5	-	-	-	-
008 Banaran	14	18	-	-	-	-
009 Samberembe	88	8	-	-	-	-
010 Donoyudan	10	9	-	-	-	-
011 Wonorejo	14	4	-	-	-	-
012 Saren	9	7	-	-	-	-
013 Karangjati	9	3	-	-	-	-
014 Tegalombo	6	5	-	-	-	-
Kecamatan Kalijambe	224	100	-	-	-	-

Sumber : BPS, Pendataan Potensi Desa (Podes)

Tabel 4.4.3 Jumlah Kejadian Nikah, Talak, Rujuk dan Cerai Menurut Desa di Kabupaten Sragen, 2020

Kecamatan	Nikah	Talak dan Cerai	Rujuk
(1)	(2)	(3)	(5)
01. Kalijambe	306	-	-
02. P l u p u h	364	-	-
03. Masaran	555	1	-
04. Kedawung	495	3	-
05. Sambirejo	290	2	-
06. Gondang	327	-	-
07. Sambungmacan	321	4	-
08. Ngrampal	272	-	-
09. Karangmalang	524	5	-
10. S r a g e n	443	7	-
11. Sidoharjo	399	2	-
12. T a n o n	407	2	-
13. Gemolong	370	2	-
14. M i r i	267	-	-
15. Sumberlawang	338	-	-
16. Mondokan	269	-	-
17. Sukodono	278	1	-
18. G e s i	161	-	-
19. Tangen	218	-	-
20. J e n a r	223	-	-
Kabupaten Sragen	6827	29	-

Sumber : Kementerian agama Kabupaten Sragen

Tabel 4.4.4 Banyaknya Kejadian Bencana Alam Menurut Desa/Kelurahan dan Jenis Bencana Alam di Kecamatan Kalijambe, 2020

Desa/Kelurahan	Gempa Bumi	Tsunami	Gunung Meletus	Tanah Longsor
(1)	(2)	(3)	(4)	(5)
001 Keden	-	-	-	-
002 Trobayan	-	-	-	-
003 Kalimacan	-	-	-	-
004 Jetis Karangpung	-	-	-	-
005 Krikilan	-	-	-	2
006 Bukuran	-	-	-	4
007 Ngebung	-	-	-	5
008 Banaran	-	-	-	-
009 Samberembe	-	-	-	-
010 Donoyudan	-	-	-	-
011 Wonorejo	-	-	-	-
012 Saren	-	-	-	-
013 Karangjati	-	-	-	-
014 Tegalombo	-	-	-	-
Kecamatan Kalijambe	-	-	-	11

Lanjutan Tabel 4.4.4

Desa/Kelurahan	Banjir	Banjir Bandang	Kekeringan
(1)	(6)	(7)	(8)
001 Keden	-	-	-
002 Trobayan	-	-	-
003 Kalimacan	-	-	-
004 Jetis Karangpung	-	-	-
005 Krikilan	2	-	-
006 Bukuran	3	-	1
007 Ngebung	-	-	-
008 Banaran	-	-	-
009 Samberembe	-	-	-
010 Donoyudan	-	-	-
011 Wonorejo	-	-	-
012 Saren	-	-	-
013 Karangjati	-	-	-
014 Tegalombo	-	-	-
Kecamatan Kalijambe	5	-	1

Lanjutan Tabel 4.4.4

Desa/Kelurahan	Kebakaran Hutan dan Lahan	Angin Puyuh/ Puting Beliung/ Topan	Gelombang Pasang Laut
(1)	(9)	(10)	(11)
001 Keden	-	-	-
002 Trobayan	-	-	-
003 Kalimacan	-	-	-
004 Jetis Karangpung	-	-	-
005 Krikilan	-	-	-
006 Bukuran	-	-	-
007 Ngebung	5	-	-
008 Banaran	-	-	-
009 Samberembe	-	-	-
010 Donoyudan	-	-	-
011 Wonorejo	-	-	-
012 Saren	-	-	-
013 Karangjati	-	-	-
014 Tegalombo	-	-	-
Kecamatan Kalijambe	5	-	-

Catatan:

Sumber: BPS, Pendataan Potensi Desa (Podes)

Tabel 4.4.5 Banyaknya Korban Jiwa Akibat Bencana Alam Menurut Desa/Kelurahan dan Jenis Bencana Alam di Kecamatan Kalijambe, 2020

Desa/Kelurahan	Gempa Bumi	Tsunami	Gunung Meletus	Tanah Longsor
(1)	(2)	(3)	(4)	(5)
001 Keden	-	-	-	-
002 Trobayan	-	-	-	-
003 Kalimacan	-	-	-	-
004 Jetis Karangpung	-	-	-	-
005 Krikilan	-	-	-	-
006 Bukuran	-	-	-	-
007 Ngebung	-	-	-	-
008 Banaran	-	-	-	-
009 Samberembe	-	-	-	-
010 Donoyudan	-	-	-	-
011 Wonorejo	-	-	-	-
012 Saren	-	-	-	-
013 Karangjati	-	-	-	-
014 Tegalombo	-	-	-	-
Kalijambe	-	-	-	-

Lanjutan Tabel 4.4.5

Desa/Kelurahan	Banjir	Banjir Bandang	Kekeringan
(1)	(6)	(7)	(8)
001 Keden	-	-	-
002 Trobayan	-	-	-
003 Kalimacan	-	-	-
004 Jetis Karangpung	-	-	-
005 Krikilan	-	-	-
006 Bukuran	-	-	-
007 Ngebung	-	-	-
008 Banaran	-	-	-
009 Samberembe	-	-	-
010 Donoyudan	-	-	-
011 Wonorejo	-	-	-
012 Saren	-	-	-
013 Karangjati	-	-	-
014 Tegalombo	-	-	-
Kalijambe	-	-	-

Lanjutan Tabel 4.4.5

Desa/Kelurahan	Kebakaran Hutan dan Lahan	Angin Puyuh/ Puting Beliung/ Topan	Gelombang Pasang Laut
(1)	(9)	(10)	(11)
001 Keden	-	-	-
002 Trobayan	-	-	-
003 Kalimacan	-	-	-
004 Jetis Karangpung	-	-	-
005 Krikilan	-	-	-
006 Bukuran	-	-	-
007 Ngebung	-	-	-
008 Banaran	-	-	-
009 Samberembe	-	-	-
010 Donoyudan	-	-	-
011 Wonorejo	-	-	-
012 Saren	-	-	-
013 Karangjati	-	-	-
014 Tegalombo	-	-	-
Kalijambe	-	-	-

Catatan:

Sumber: BPS, Pendataan Potensi Desa (Podes)

Tabel 4.4.6 Keberadaan Fasilitas/Upaya Antisipasi/Mitigasi Bencana Alam Menurut Desa/Kelurahan di Kecamatan XXX, 2020

Desa/Kelurahan	Sistem Peringatan Dini Bencana Alam	Sistem Peringatan Dini Khusus Tsunami	Perlengkapan Keselamatan
(1)	(2)	(3)	(4)
001 Keden	Tidak Ada	Bukan Potensi Tsunami	Tidak Ada
002 Trobayan	Tidak Ada	Bukan Potensi Tsunami	Tidak Ada
003 Kalimacan	Tidak Ada	Bukan Potensi Tsunami	Tidak Ada
004 Jetis Karangpung	Tidak Ada	Bukan Potensi Tsunami	Tidak Ada
005 Krikilan	Tidak Ada	Bukan Potensi Tsunami	Tidak Ada
006 Bukuran	Ada	Bukan Potensi Tsunami	Tidak Ada
007 Ngebung	Ada	Bukan Potensi Tsunami	Tidak Ada
008 Banaran	Tidak Ada	Bukan Potensi Tsunami	Tidak Ada
009 Samberembe	Tidak Ada	Bukan Potensi Tsunami	Tidak Ada
010 Donoyudan	Tidak Ada	Bukan Potensi Tsunami	Tidak Ada
011 Wonorejo	Tidak Ada	Bukan Potensi Tsunami	Tidak Ada
012 Saren	Tidak Ada	Bukan Potensi Tsunami	Tidak Ada
013 Karangjati	Tidak Ada	Bukan Potensi Tsunami	Tidak Ada
014 Tegalombo	Tidak Ada	Bukan Potensi Tsunami	Tidak Ada

Lanjutan Tabel 4.4.6

Desa/Kelurahan	Rambu-rambu dan Jalur Evakuasi Bencana	Pembuatan, Perawatan, atau Normalisasi: Sungai, Kanal, Tanggul, Parit, Drainase, Waduk, Pantai, dll
(1)	(5)	(6)
001 Keden	Tidak Ada	Tidak Ada
002 Trobayan	Tidak Ada	Tidak Ada
003 Kalimacan	Tidak Ada	Tidak Ada
004 Jetis Karangpung	Tidak Ada	Tidak Ada
005 Krikilan	Tidak Ada	Ada
006 Bukuran	Tidak Ada	Tidak Ada
007 Ngebung	Tidak Ada	Ada
008 Banaran	Tidak Ada	Tidak Ada
009 Samberembe	Tidak Ada	Tidak Ada
010 Donoyudan	Tidak Ada	Tidak Ada
011 Wonorejo	Tidak Ada	Tidak Ada
012 Saren	Tidak Ada	Tidak Ada
013 Karangjati	Tidak Ada	Tidak Ada
014 Tegalombo	Tidak Ada	Tidak Ada

Catatan:

Sumber: BPS, Pendataan Potensi Desa (Podes)

Tabel 4.4.7 Banyaknya Desa/Kelurahan yang Memiliki Kelompok Kegiatan Olahraga Menurut Jenis Olahraga dan Ketersediaan Fasilitas/Lapangan Olahraga di Kecamatan Kalijambe, 2020

Jenis Olahraga	Kondisi Fasilitas/Lapangan Olahraga			Tidak Ada Fasilitas/Lapangan Olahraga
	Baik	Rusak Sedang	Rusak Parah	
(1)	(2)	(3)	(4)	(5)
Sepak bola	3	4	-	-
Bola voli	10	2	-	-
Bulu tangkis	7	-	-	-
Bola basket	-	-	-	-
Tenis lapangan	1	-	-	1
Tenis meja	3	1	-	-
Futsal	2	-	-	-
Renang	-	-	-	-
Bela diri (pencak silat, karate, dll)	5	1	-	4
Bilyard	-	-	-	-
Pusat kebugaran (senam, fitness, aerobik, dll)	5	1	-	4
Lainnya	-	-	-	-

Catatan:

Sumber: BPS, Pendataan Potensi Desa (Podes) 2020

<https://sragerkab.bps.go.id>

5 PERTANIAN

PENJELASAN TEKNIS

1. **Lahan sawah** adalah lahan pertanian yang berpetak-petak dan dibatasi oleh pematang (galengan), saluran untuk menahan/ menyalurkan air, yang biasanya ditanami padi sawah tanpa memandang dari mana diperoleh atau status lahan tersebut. Lahan yang dimaksud termasuk lahan yang terdaftar di Pajak Bumi Bangunan, luran Pembangunan Daerah, lahan bengkok, lahan serobotan, lahan rawa yang ditanami padi dan lahan bekas tanaman tahunan yang telah dijadikan sawah, baik yang ditanami padi, palawija atau tanaman semusim lainnya.
2. **Tegal/Kebun** adalah lahan pertanian bukan sawah (lahan kering) yang ditanami tanaman semusim atau tahunan dan terpisah dengan halaman sekitar rumah serta penggunaannya tidak berpindah pindah.
3. **Ladang/Huma** adalah lahan pertanian bukan sawah (lahan kering) yang biasanya ditanami tanaman semusim dan penggunaannya hanya semusim atau dua musim, kemudian akan ditinggalkan bila sudah tidak subur lagi (berpindah - pindah). Kemungkinan lahan ini beberapa tahun kemudian akan dikerjakan kembali jika sudah subur.
4. **Lahan yang sementara tidak diusahakan** adalah lahan yang biasanya diusahakan tetapi untuk sementara (lebih dari 1 (satu) tahun tetapi kurang dari atau sama dengan 2 (dua) tahun) tidak diusahakan, termasuk lahan sawah yang tidak diusahakan selama lebih dari 2 (dua) tahun.
5. Data pokok tanaman pangan yang dikumpulkan adalah luas panen dan produktivitas (hasil per hektar). Produksi tanaman pangan merupakan hasil perkalian antara luas panen dengan produktivitas. Pengumpulan data luas panen dilakukan setiap bulan dengan pendekatan area kecamatan di seluruh wilayah Indonesia. Pengumpulan data produktivitas dilakukan melalui pengukuran langsung pada plot ubinan berukuran 2½ m x 2½ m. Pengumpulan data produktivitas dilakukan setiap subround (empat bulanan) pada waktu panen petani.
6. Data produksi padi dan palawija yang disajikan adalah dalam kualitas: gabah kering giling (padi), pipilan kering (jagung), biji kering (kedelai dan kacang tanah), dan umbi basah (ubi kayu dan ubi jalar).
7. **Tanaman sayuran dan buah-buahan semusim**
Tanaman sayuran semusim adalah tanaman sumber vitamin, garam mineral dan

PERTANIAN

lain-lain yang dikonsumsi dari bagian tanaman yang berupa daun, bunga, buah, dan umbinya, yang berumur kurang dari satu tahun.

Tanaman buah-buahan semusim adalah tanaman sumber vitamin, garam mineral, dan lain-lain yang dikonsumsi dari bagian tanaman yang berupa buah, berumur kurang dari satu tahun, tidak berbentuk pohon/rumpun tetapi menjalar dan berbatang lunak.

8. **Tanaman buah-buahan dan sayuran tahunan**

Tanaman buah-buahan tahunan adalah tanaman sumber vitamin, garam mineral, dan lain-lain yang dikonsumsi dari bagian tanaman yang berupa buah dan merupakan tanaman tahunan.

Tanaman sayuran tahunan adalah tanaman sumber vitamin, garam mineral, dan lain-lain yang dikonsumsi dari bagian tanaman yang berupa daun dan atau buah yang berumur lebih dari satu tahun.

9. **Tanaman biofarmaka** adalah tanaman yang bermanfaat untuk obat-obatan, kosmetik, dan kesehatan yang dikonsumsi atau digunakan dari bagian-bagian tanaman seperti daun, batang, buah, umbi (rimpang) ataupun akar.
10. **Tanaman hias** adalah tanaman yang mempunyai nilai keindahan baik bentuk, warna daun, tajuk maupun bunganya, sering digunakan untuk penghias pekarangan dan lain sebagainya.
11. **Luas panen tanaman hortikultura** adalah luas tanaman sayuran, buah-buahan, biofarmaka, dan tanaman hias yang diambil hasilnya/dipanen pada periode pelaporan.
12. **Luas panen untuk tanaman sayuran** adalah luas tanaman yang dipanen sekaligus/habis/dibongkar dan luas tanaman yang dipanen berkali-kali (lebih dari satu kali)/belum habis.
13. **Tanaman yang dipanen sekaligus/ habis/dibongkar** adalah tanaman yang sehabis panen langsung dibongkar/dicabut, terdiri dari bawang merah, bawang putih, bawang daun, kentang, kol/kubis, kembang kol, petsai/sawi, wortel, lobak, dan kacang merah.
14. **Tanaman yang dipanen berkali-kali (lebih dari satu kali)/belum habis** adalah tanaman yang pemanenannya lebih dari satu kali dan biasanya dibongkar apabila

panenan terakhir sudah tidak memadai lagi, terdiri dari: kacang panjang, cabe besar, cabe rawit, jamur, tomat, terung, buncis, ketimun, labu siam, kangkung, bayam, melon, semangka, dan blewah.

15. **Produksi hortikultura** adalah hasil menurut bentuk produk dari setiap tanaman sayuran, buah-buahan, biofarmaka dan tanaman hias yang diambil berdasarkan luas yang dipanen/tanaman yang menghasilkan pada bulan/triwulan laporan.
16. **Data perkebunan besar** dikumpulkan oleh BPS setiap bulan secara lengkap (sensus bulanan) dengan sistem surat pos. Khusus untuk tanaman kelapa, cengkeh, dan kapok, datanya diperoleh dari Direktorat Jenderal Perkebunan. Data perkebunan rakyat juga diperoleh dari Direktorat Jenderal Perkebunan.
17. **Penghitungan luas tanaman perkebunan** besar adalah pada keadaan akhir tahun dan tidak termasuk yang luasnya kurang dari 5 hektar.
18. **Bentuk produksi perkebunan** adalah; karet kering (karet), daun kering (teh dan tembakau), biji kering (kopi dan coklat), kulit kering (kayu manis dan kina), serat kering (rami), bunga kering (cengkeh), refined sugar (tebu dari perkebunan besar), gula mangkok (tebu dari perkebunan rakyat), ekivalen kopra (kopra), biji dan bunga (pala) serta minyak daun (sereh).
19. **Persediaan akhir** tahun produksi perkebunan besar bukan merupakan cadangan penyangga (buffer stock).
20. **Data populasi ternak** bersumber dari Direktorat Jenderal Peternakan dan Kesehatan Hewan Kementerian Pertanian, sedangkan jumlah pemotongan ternak merupakan hasil Survei Laporan Pemotongan Ternak. Pengumpulan data pemotongan ternak dilakukan secara lengkap setiap triwulan di seluruh Rumah Potong Hewan (RPH) dan Tempat Pemotongan Hewan (TPH) yang ada di Indonesia.
21. **Data statistik perikanan** merupakan data sekunder yang bersumber dari Direktorat Jenderal Perikanan Tangkap dan Direktorat Jenderal Budidaya. Statistik perikanan dibedakan atas data Perikanan Tangkap dan Perikanan Budidaya. Perikanan Tangkap diklasifikasikan atas penangkapan ikan di laut dan penangkapan ikan di perairan umum. Perikanan Budidaya diklasifikasikan atas jenis budidaya yaitu

PERTANIAN

budidaya laut, tambak, kolam, karamba, jaring apung, dan sawah.

22. **Rumah Tangga Perikanan Tangkap** adalah rumah tangga yang melakukan kegiatan penangkapan ikan/binatang air lainnya/tanaman air dengan tujuan sebagian/seluruh hasilnya untuk dijual.
23. **Rumah Tangga Perikanan Budidaya** adalah rumah tangga yang melakukan kegiatan budidaya ikan/binatang air lainnya/tanaman air dengan tujuan sebagian/seluruh hasilnya untuk dijual.

<https://sragenkab.bps.go.id>

5.1 TANAMAN PANGAN

Tabel 5.1.1 Luas Panen dan Produksi Tanaman Padi dan Palawija Menurut Jenis Tanaman di Kecamatan Kalijambe, 2019-2020

Tanaman	Luas Panen (Ha)		Produksi (TON)	
	2019	2020	2019	2020
(1)	(2)	(3)	(4)	(5)
Padi Sawah	4 255	4 175	26 536	26 538
Padi Ladang / Gogo	248	344	1 401	2 164
Jagung	857	1 100	5 612	7 611
Kedelai	248	0	400	0
Kacang Tanah	1 237	1 200	2 344	2 330
Kacang Hijau	0	0	0	0
Ubi Kayu	679	637	18 594	16 961
Ubi Jalar	0	0	0	0

Sumber : Dinas Pertanian dan Ketahanan Pangan Kabupaten Sragen

PERTANIAN

5.2 HORTIKULTURA

Tabel 5.2.1 Produksi Tanaman Buah-buahan (Ton) Menurut Jenis Tanaman di Kecamatan Kalijambe, 2019-2020

Tanaman	Jumlah Tanaman		Produksi (KW)	
	2019	2020	2019	2020
(1)	(2)	(3)	(4)	(5)
Mangga	0	0	35 421	74 385
Durian	213	103	0	0
Jeruk	356	342	4 500	3 219
pisang	15 724	118 919	4 394	30 671
pepaya	518	484	275	564
Salak	0	0	0	0

Sumber : Dinas Pertanian dan Ketahanan Pangan Kabupaten Sragen

5.3 PERKEBUNAN

Tabel 5.3.1 Luas Panen dan Produksi Tanaman Perkebunan Menurut Jenis Tanaman di Kecamatan Kalijambe, 2019-2020

Tanaman	Luas Areal (Ha)		Produksi (Ton)	
	2019	2020	2019	2020
(1)	(2)	(3)	(4)	(5)
Kelapa	357,83	603,07	223,7	357,5
Cengkeh	0	0	0	0
Karet	0	0	0	0
Kopi	0	0	0	0
Jambu Mete	360,1	336,2	114,6	107,2
Tebu (Ton)	38	75	171,2	294,8
Kapuk Randu	26,4	41,2	3,9	6,1
Tembakau	0	0	0	0

Sumber : Dinas Pertanian dan Ketahanan Pangan Kabupaten Sragen

PERTANIAN

5.4 PETERNAKAN

Tabel 5.4.1 Jumlah dan Produksi Daging Ternak Menurut Jenis Ternak di Kecamatan Kalijambe , 2019-2020

Tanaman	Populasi (Ekor)		Produksi (Kg)	
	2019	2020	2019	2020
(1)	(2)	(3)	(4)	(5)
Sapi Perah	0	0	0.00	0.00
Sapi Potong	4 925	5 364	94 622	24 694
Kerbau	19	19	0.00	0.00
Kambing	4 903	4 860	30,787.50	32,453.10
Domba	4 885	4 988	35,575.00	34,123.40
Kuda	0	0	0.00	0.00
Babi	0	0	0.00	0.00

Sumber : Dinas Peternakan, dan Perikanan Kabupaten Sragen

Tabel 5.4.2 Jumlah dan Produksi Daging Unggas Menurut Jenis Ternak di Kecamatan Kalijambe , 2019-2020

Tanaman	Populasi (Ekor)		Produksi (Kg)	
	2019	2020	2019	2020
(1)	(2)	(3)	(4)	(5)
Ayam Kampung	46 911,00	80 952,00	136 930,20	198 332,60
Ayam Petelur	9 740,00	9 740,00	0,00	0,00
ayam ras / Pedaging	357 600,00	594 000,00	0,00	0,00
Itik	721,00	2 239,00	4 507,00	5 551,70
Itik Manila	3 205,00	3 205,00	0,00	0,00
Angsa	105,00	105,00	0,00	0,00

Sumber : Dinas Peternakan, dan Perikanan Kabupaten Sragen

PERTANIAN

5.5 PERIKANAN

Tabel 5.5.1 Produksi Perikanan dan Nilai Menurut Jenisnya di Kecamatan Kalijambe, 2020

Jenis	Volume (Ton)	Nilai (000 Rp.)
(1)	(2)	(3)
Perikanan Tangkap		
Perairan Umum	0.00	0.00
Waduk	0.00	0.00
Sungai	0.00	0.00
Perikanan Budidaya		
Jaring Apung	0.00	0.00
Jaring Tancap	0.00	0.00
Kolam Air Tenang	0.00	0.00

Sumber : Dinas Pertanian, Peternakan, dan Perikanan Kabupaten Sragen

Tabel 5.5.2 Produksi Perikanan dan Jenis Ikan di Kecamatan Sragen, 2019 dan 2020

Jenis	2019	2020
(1)	(2)	(3)
Ikan Mas	0	0
Bawal	0	0
Nila	0	0
Patin	0	0
Gurami	0	0

Sumber : Dinas Peternakan dan Perikanan Kabupaten Sragen

<https://srasesenkab.bps.go.id>

6

INDUSTRI DAN ENERGI

PENJELASAN TEKNIS

1. **Industri manufaktur** adalah suatu kegiatan ekonomi yang melakukan kegiatan mengubah suatu barang dasar secara mekanis, kimia, atau dengan tangan sehingga menjadi barang jadi/setengah jadi, dan atau barang yang kurang nilainya menjadi barang yang lebih tinggi nilainya, dan sifatnya lebih dekat kepada pemakai akhir. Termasuk dalam kegiatan ini adalah jasa industri dan pekerjaan perakitan.
2. **Jasa industri** adalah kegiatan industri yang melayani keperluan pihak lain. Pada kegiatan ini bahan baku disediakan oleh pihak lain sedangkan pihak pengolah hanya melakukan pengolahannya dengan mendapat imbalan sebagai balas jasa (upah maklon).
3. **Perusahaan atau usaha industri** adalah suatu unit (kesatuan) usaha yang melakukan kegiatan ekonomi, bertujuan menghasilkan barang atau jasa, terletak pada suatu bangunan atau lokasi tertentu, dan mempunyai catatan administrasi tersendiri mengenai produksi dan struktur biaya serta ada seorang atau lebih yang bertanggung jawab atas usaha tersebut.
4. Industri manufaktur dikelompokkan ke dalam 4 golongan berdasarkan Jumlah pekerja, yaitu: industri besar (100 orang pekerja atau lebih), industri sedang/menengah (20–99 orang pekerja), industri kecil (5–19 orang pekerja), dan industri mikro (1–4 orang pekerja).
5. **Pelanggan** adalah individu atau kelompok, baik rumah tangga, perusahaan atau institusi non profit yang membeli air bersih dari perusahaan air bersih.
6. **Air disalurkan** adalah volume air bersih dari perusahaan air bersih

INDUSTRI DAN ENERGI

6.1 INDUSTRI

Tabel 6.1.1 Jumlah Industri Menurut Jenisnya di Kecamatan Kalijambe, 2020

Jenis	Jumlah
(1)	(2)
Industri barang dari kulit	-
Industri barang dari kayu	1750
Industri barang dari logam mulia atau bahan logam	-
Industri barang dari kain/tenun	359
Industri gerabah/keramik/batu	4
Industri anyaman yang terbuat dari rotan/bamboo, rumput, pandan, dll	17
Industri makanan dan minuman	41
Industri lainnya	36
Kecamatan Kalijambe	2207

Sumber: BPS, Pendataan Potensi Desa (Podes)

6.2 ENERGI

Tabel 6.2.1 Banyaknya Produksi Air Minum, yang Terjual, dan yang Hilang dari Perusahaan Air Minum di Kabupaten Sragen (m3), 2020

Kecamatan	Pelanggan	Air Disalurkan	Nilai
(1)	(2)	(3)	(4)
01. Kalijambe	360	74 010	319 292 053
02. Plupuh	791	283 537	949 459 098
03. Masaran	2 153	634 075	2 443 423 476
04. Kedawung	9 342	2 243 505	8 278 281 228
05. Sambirejo	6 554	1 900 846	6 534 512 310
06. Gondang	4 578	1 368 234	4 493 966 044
07. Sambungmacan	2 330	606 155	2 251 578 318
08. Ngrampal	3 362	863 607	3 348 570 835
09. Karangmalang	14 533	4 369 824	15 428 749 932
10. Sragen	9 977	3 016 684	10 619 759 299
11. Sidoharjo	3 037	750 717	3 132 791 415
12. Tanon	1 895	425 278	1 707 370 530
13. Gemolong	3 685	1 077 156	3 887 844 674
14. Miri	-	-	-
15. Sumberlawang	2 201	484 501	1 952 341 969
16. Mondokan	903	108 039	423 496 983
17. Sukodono	1 875	479 789	2 047 820 162
18. Gesi	312	79 789	340 757 275
19. Tangen	-	-	-
20. Jenar	65	283	1 975 500
Kabupaten Sragen	67 953	18 766 079	68 161 991 100

Sumber : PDAM Sragen Kabupaten Sragen

<https://srago.kab.bps.go.id>

7

SARANA EKONOMI

PENJELASAN TEKNIS

1. **Usaha penyediaan akomodasi** adalah usaha yang menyediakan pelayanan penginapan yang dapat dilengkapi dengan pelayanan pariwisata lainnya. Usaha penyediaan akomodasi dapat berupa hotel, villa, pondok wisata, bumi perkemahan, persinggahan karavan, dan akomodasi lainnya yang digunakan untuk tujuan pariwisata.
2. **Pasar** adalah salah satu dari berbagai sistem, institusi, prosedur, hubungan sosial dan infrastruktur tempat usaha menjual barang, jasa, dan tenaga kerja untuk orang-orang dengan imbalan uang. Barang dan jasa yang dijual menggunakan alat pembayaran yang sah seperti uang fiat. Kegiatan ini merupakan bagian dari perekonomian. Ini adalah pengaturan yang memungkinkan pembeli dan penjual untuk item pertukaran. Persaingan sangat penting dalam pasar, dan memisahkan pasar dari perdagangan. Dua orang mungkin melakukan perdagangan, tetapi dibutuhkan setidaknya tiga orang untuk memiliki pasar, sehingga ada persaingan pada setidaknya satu dari dua belah pihak. Pasar bervariasi dalam ukuran, jangkauan, skala geografis, lokasi jenis dan berbagai komunitas manusia, serta jenis barang dan jasa yang diperdagangkan.

Tabel 7.1 Banyaknya Sarana dan Prasarana Ekonomi Menurut Desa/Kelurahan dan Jenisnya di Kecamatan XXX, 2020

Desa/Kelurahan	Kelompok Pertokoan	Pasar dengan Bangunan Permanen	Pasar dengan Bangunan Semi Permanen	Pasar Tanpa Bangunan
(1)	(2)	(3)	(4)	(5)
001 Keden	-	-	-	1
002 Trobayan	-	-	-	-
003 Kalimacan	-	-	-	-
004 Jetis Karangpung	-	-	-	-
005 Krikilan	1	-	1	1
006 Bukuran	-	-	-	-
007 Ngebung	-	-	-	-
008 Banaran	-	1	-	-
009 Samberembe	1	-	-	-
010 Donoyudan	-	1	-	-
011 Wonorejo	-	1	-	-
012 Saren	1	1	1	-
013 Karangjati	-	-	-	-
014 Tegalombo	-	-	-	-
Kecamatan Kalijambe	3	4	2	2

Lanjutan Tabel 7.1

Desa/Kelurahan	Minimarket/ Swalayan ¹	Toko/Warung Kelontong	Restoran/ Rumah Makan
(1)	(6)	(7)	(8)
001 Keden	-	22	-
002 Trobayan	-	15	-
003 Kalimacan	-	25	-
004 Jetis Karangpung	3	37	-
005 Krikilan	2	82	-
006 Bukuran	1	78	-
007 Ngebung	-	72	-
008 Banaran	2	54	1
009 Samberembe	1	8	-
010 Donoyudan	1	15	-
011 Wonorejo	2	17	-
012 Saren	1	74	2
013 Karangjati	-	25	-
014 Tegalombo	-	50	-
Kecamatan Kalijambe	13	574	3

SARANA EKONOMI

Lanjutan Tabel 7.1

Desa/Kelurahan	Warung/Kedai Makanan	Hotel	Hostel/Motel/Losmen/Wisma
(1)	(9)	(10)	(11)
001 Keden	12	-	-
002 Trobayan	12	-	-
003 Kalimacan	29	-	-
004 Jetis Karangpung	8	-	-
005 Krikilan	61	-	-
006 Bukuran	45	-	-
007 Ngebung	13	-	-
008 Banaran	26	-	-
009 Samberembe	15	-	-
010 Donoyudan	3	-	-
011 Wonorejo	5	-	-
012 Saren	25	-	-
013 Karangjati	53	-	-
014 Tegalombo	12	-	-
Kecamatan Kalijambe	199	-	4

Catatan: ¹ yang memiliki luas < 4-- m²

Sumber: BPS, Pendataan Potensi Desa (Podes)

8

HOTEL, TRANSPORTASI, DAN KOMUNIKASI

<https://sragenkab.bps.go.id>

PENJELASAN TEKNIS

3. **Usaha penyediaan akomodasi** adalah usaha yang menyediakan pelayanan penginapan yang dapat dilengkapi dengan pelayanan pariwisata lainnya. Usaha penyediaan akomodasi dapat berupa hotel, villa, pondok wisata, bumi perkemahan, persinggahan karavan, dan akomodasi lainnya yang digunakan untuk tujuan pariwisata.
4. **Hotel** adalah penyediaan akomodasi secara harian berupa kamar-kamar di dalam satu bangunan yang dapat dilengkapi dengan jasa pelayanan makan dan minum, kegiatan hiburan dan atau fasilitas lainnya. Hotel terdiri dari hotel berbintang dan hotel non- bintang.
5. **Hotel bintang** adalah usaha penyediaan jasa pelayanan penginapan, makan minum serta jasa lainnya bagi umum dengan menggunakan sebagian atau seluruh bangunan. Usaha ini dikelola secara komersial serta memenuhi ketentuan persyaratan sebagai hotel bintang (termasuk berlian) yang ditetapkan dalam surat keputusan instansi yang membinanya. Misalnya hotel bintang lima, hotel bintang empat dan seterusnya.
6. **Rata-rata jarak angkut barang** adalah rata-rata jarak yang ditempuh oleh setiap ton barang atau jumlah kilometer ton dibagi dengan ton dimuat. **Kantor Pos** adalah tempat pemberi pelayanan komunikasi tertulis dan atau surat elektronik, layanan paket, layanan logistik, layanan transaksi keuangan, dan layanan keagenan pos untuk kepentingan umum. Rumah pos berfungsi sama seperti kantor pos dan kantor pos pembantu, bedanya rumah pos biasanya terletak di daerah terpencil.
7. **Telekomunikasi** adalah setiap pemancaran, pengiriman dan atau penerimaan dari setiap informasi dalam bentuk tanda-tanda, isyarat, tulisan, gambar, suara dan bunyi melalui sistem kawat, optik, radio atau sistem elektromagnetik lainnya.
8. **Jaringan telekomunikasi** adalah rangkaian perangkat telekomunikasi dan kelengkapannya yang digunakan dalam bertelekomunikasi.
9. Telepon tetap kabel dalam Susenas disebut **telepon rumah** adalah jaringan telekomunikasi menggunakan perangkat telepon tetap dengan kabel yang secara umum diatur oleh standar-standar teknis dengan menggunakan suatu nomor telepon, dikenal pula sebagai Public Switched Telephone Network (PSTN). Pada

umumnya dimanfaatkan untuk telepon rumah dan jaringan internet, memiliki kemampuan menghantarkan sinyal dengan kuat dan jelas dengan biaya yang relatif lebih murah.

10. **Telepon bergerak seluler** adalah perangkat telekomunikasi elektronik yang mempunyai kemampuan dasar yang sama dengan telepon tetap kabel, namun dapat dibawa ke mana-mana (portable, mobile) dan tidak perlu disambungkan dengan jaringan telekomunikasi kabel. Selain berfungsi sebagai telepon, telepon selular modern biasanya mendukung layanan tambahan seperti Short Messages Services (SMS), Multimedia Messages Service (MMS), e-mail dan akses Internet, aplikasi bisnis dan permainan, serta fotografi. Saat ini, Indonesia mempunyai dua sistem jaringan telepon bergerak seluler yaitu Global System for Mobile Telecommunications (GSM) dan CDMA.
11. **Internet** adalah sebuah jaringan komputer publik di seluruh dunia. Internet menyediakan akses ke sejumlah layanan komunikasi termasuk World Wide Web dan membawa email, berita, hiburan dan file data.
12. **Kilometer penumpang** adalah jumlah kilometer dari semua penumpang yang berangkat. Besaran ini merupakan penjumlahan jarak asal tujuan masing-masing penumpang.
13. **Rata-rata jarak perjalanan per penumpang** adalah rata-rata yang ditempuh oleh setiap penumpang, atau jumlah kilometer penumpang dibagi dengan jumlah penumpang berangkat.
14. **Kilometer ton** adalah jumlah kilometer semua ton yang diangkut. Besaran ini merupakan hasil penjumlahan jarak asal tujuan masing-masing barang dalam ton.
15. **Rata-rata jarak angkut barang** adalah rata-rata jarak yang ditempuh oleh setiap ton barang atau jumlah kilometer ton dibagi dengan ton dimuat.

8.1 HOTEL

Tabel 8.1.1 Nama dan Alamat Hotel Berbintang dan Non Bintang di Kabupaten Sragen , 2020

No	Nama Hotel / Penginapan	Kelas	Alamat	Fasilitas
(1)	(2)	(3)	(4)	(5)
1	Hotel Tunjungan Indah	Melati	Jl. Raya Sragen Timur, Tunjungan RT 03 RW 01 57253, Telp 0271- 8826291, Fax -	AC, TV, Panas / Dingin, Lemari, Meja, Kursi, Internet, Meeting room, wifi, area parkir, ibadah
2	Hotel Palma	Melati	Jl. Ringroad Utara, Bangak Telp 0271- 894119	AC, TV, Rak Koper, Lemari, Meja, Kursi, Trasfer Servise, Meeting room, wifi, area parkir, ibadah
3	Kara Guest House	Melati	Jl. Rokan No. 5 Mageru 5711 Telp 0271-895769, Fax 0271-890489	AC, TV, Minibar, Panas/Dingin, Rak Koper, Lemari, Meja Kursi, Internet, Meeting room, Restoran, Tempat ibadah
4	Graha Hotel	Melati	Jl. WR Supratman No 145 57211, Telp 0271- 893699 Fax 0271- 893698, email Hotelgraha@yahoo.co.id	AC, Air Panas/Dingin, Rak Koper, Lemari Meja Kursi, Internet, Transfer Service, Penitipan, Meeting room, Wifi, Café/diskotik, Restoran, area parkir
5	Hotel Martonegaran	Melati	Jl. Ronggo Warsito No. 12 Telp 0271- 0271891935	AC, TV, Panas/Dingin, Rak Koper, Lemari Meja Kursi, Transfer servise, Penitipan, Minimarket, Area parkir, Tempat Ibadah
6	Hotel Pondok Indah	Melati	Jl. Madura No. 1 RT 35 RW 11 Widoro, Telp 0271-891351	AC, TV, Panas/Dingin, Lemari Meja Kursi, Area Parkir, Tempat Ibadah
7	Hotel Martonegaran 2	Melati	Jl. Raya Sukowati No. 454 Telp 0271-891953	AC, TV, Panas/Dingin, Rak Koper, Lemari Meja Kursi, Transfer servise, Penitipan, Minimarket, Area parkir, Tempat Ibadah
8	Hotel Surya Sukowati	Melati	Jl. Raya Sragen - Solo KM 3 Mungkung, Jetak. Telp 0271-8823000, fax 0271-8824000	AC, TV, Panas/Dingin, Lemari Meja Kusi, Penitipan, Meeting room, area parkir

Sumber/Source: Dinas Kebudayaan dan Pariwisata Kabupaten Sragen

8.2 TRANSPORTASI

Tabel 8.2.1 Sarana Transportasi Antar Desa/Kelurahan Menurut Desa/Kelurahan di Kecamatan Kalijambe, 2020

Desa/Kelurahan	Jenis Transportasi	Keberadaan Angkutan Umum
(1)	(2)	(3)
001 Keden	Darat	Tidak ada angkutan umum
002 Trobayan	Darat	Tidak ada angkutan umum
003 Kalimacan	Darat	Tidak ada angkutan umum
004 Jetis Karangpung	Darat	Tidak ada angkutan umum
005 Krikilan	Darat	Ada, tanpa trayek tetap
006 Bukuran	Darat	Tidak ada angkutan umum
007 Ngebung	Darat	Tidak ada angkutan umum
008 Banaran	Darat	Ada, dengan trayek tetap
009 Samberembe	Darat	Tidak ada angkutan umum
010 Donoyudan	Darat	Ada, dengan trayek tetap
011 Wonorejo	Darat	Tidak ada angkutan umum
012 Saren	Darat	Ada, dengan trayek tetap
013 Karangjati	Darat	Tidak ada angkutan umum
014 Tegalombo	Darat	Tidak ada angkutan umum

Catatan:

Sumber: BPS, Pendataan Potensi Desa (Podes) 2020

Tabel 8.2.2 Kondisi Jalan Darat Antar Desa/Kelurahan Menurut Desa/Kelurahan di Kecamatan XXX, 2020

Desa/Kelurahan	Jenis Permukaan Jalan	Dapat Dilalui Kendaraan Bermotor Roda 4 atau Lebih
(1)	(2)	(3)
001 Keden	Aspal/Beton	Sepanjang Tahun
002 Trobayan	Aspal/Beton	Sepanjang Tahun
003 Kalimacan	Aspal/Beton	Sepanjang Tahun
004 Jetis Karangpung	Aspal/Beton	Sepanjang Tahun
005 Krikilan	Aspal/Beton	Sepanjang Tahun
006 Bukuran	Aspal/Beton	Sepanjang Tahun
007 Ngebung	Aspal/Beton	Sepanjang Tahun
008 Banaran	Aspal/Beton	Sepanjang Tahun
009 Samberembe	Aspal/Beton	Sepanjang Tahun
010 Donoyudan	Aspal/Beton	Sepanjang Tahun
011 Wonorejo	Aspal/Beton	Sepanjang Tahun
012 Saren	Aspal/Beton	Sepanjang Tahun
013 Karangjati	Aspal/Beton	Sepanjang Tahun
014 Tegalombo	Aspal/Beton	Sepanjang Tahun

Catatan:

Sumber: BPS, Pendataan Potensi Desa (Podes) 2020

Tabel 8.2.3 Jarak, Waktu Tempuh, Sarana Transportasi dan Angkutan menuju Ibukota Kecamatan Menurut Desa/Kelurahan di Kecamatan Kalijambe , 2020

Desa/Kelurahan	Jarak (Km)	Waktu Tempuh (menit)	Keberadaan Angkutan Umum
(1)	(2)	(3)	(4)
001 Keden	4	10	Kendaraan Pribadi
002 Trobayan	3	10	Kendaraan Pribadi
003 Kalimacan	2	8	Kendaraan Pribadi
004 Jetis Karangpung	1	5	Kendaraan Pribadi
005 Krikilan	3	10	Kendaraan Pribadi
006 Bukuran	5	14	Kendaraan Pribadi
007 Ngebung	4	10	Kendaraan Pribadi
008 Banaran	1	1	Kendaraan Pribadi
009 Samberembe	2	10	Kendaraan Pribadi
010 Donoyudan	5	10	Kendaraan Pribadi
011 Wonorejo	7	15	Kendaraan Pribadi
012 Saren	3	10	Kendaraan Pribadi
013 Karangjati	4	10	Angkutan Umum, Kendaraan Pribadi, dan Jalan Kaki/Sepeda/dll
014 Tegalombo	4	13	Kendaraan Pribadi

Sumber: BPS, Pendataan Potensi Desa (Podes)

Tabel 8.2.4 Jarak, Waktu Tempuh, Sarana Transportasi dan Angkutan menuju Ibukota Kabupaten Menurut Desa/Kelurahan di Kecamatan Kalijambe , 2020

Desa/Kelurahan	Jarak (Km)	Waktu Tempuh (menit)	Keberadaan Angkutan Umum
(1)	(2)	(3)	(4)
001 Keden	35	59	Kendaraan Pribadi
002 Trobayan	40	53	Kendaraan Pribadi
003 Kalimacan	32	59	Kendaraan Pribadi
004 Jetis Karangpung	35	59	Kendaraan Pribadi
005 Krikilan	35	50	Kendaraan Pribadi
006 Bukuran	26	48	Kendaraan Pribadi
007 Ngebung	35	50	Kendaraan Pribadi
008 Banaran	31	59	Kendaraan Pribadi
009 Samberembe	30	59	Kendaraan Pribadi
010 Donoyudan	40	45	Kendaraan Pribadi
011 Wonorejo	30	59	Kendaraan Pribadi
012 Saren	35	119	Kendaraan Pribadi
013 Karangjati	40	119	Angkutan Umum dan Kendaraan Pribadi
014 Tegalombo	30	100	Kendaraan Pribadi

Sumber: BPS, Pendataan Potensi Desa (Podes)

Tabel 8.2.5 Banyaknya Desa/Kelurahan Menurut Keberadaan Penerangan Jalan Utama Desa/Kelurahan di Kecamatan Kalijambe, 2018, 2019, dan 2020

Penerangan Jalan Utama	2018	2019	2020
(1)	(2)	(3)	(4)
Sumber Penerangan Jalan Utama			
Listrik Pemerintah	13	4	6
Listrik Non Pemerintah	1	10	8
Non Listrik	-	-	-

Catatan:

Sumber: BPS, Pendataan Potensi Desa (Podes) 2018,2019, dan 2020

8.3 KOMUNIKASI

Tabel 8.3.1 Jumlah Menara dan Operator Layanan Komunikasi Telepon Seluler Serta Kondisi Sinyal Telepon Seluler Menurut Desa/Kelurahan di Kecamatan Kalijambe, 2020

Desa/Kelurahan	Jumlah Menara Telepon Seluler (BTS)	Jumlah Operator Layanan Komunikasi Telepon Seluler Yang Menjangkau di Desa/Kelurahan	Kondisi Sinyal Telepon Seluler di Sebagian Besar Wilayah Desa/Kelurahan
(1)	(2)	(3)	(4)
1. Kaloran	-	5	Sinyal Kuat
2. Ngembat Padas	-	5	Sinyal Lemah
3. Kragilan	-	5	Sinyal Kuat
4. Brangkal	-	6	Sinyal Kuat
5. Jatibatur	1	2	Sinyal Kuat
6. Peleman	-	2	Sinyal Kuat
7. Geneng Duwur	-	2	Sinyal Lemah
8. Tegaldowo	1	5	Sinyal Kuat
9. Gemolong	-	6	Sinyal Kuat
10. Kwangen	-	5	Sinyal Kuat
11. Purworejo	2	3	Sinyal Kuat
12. Jenalas	1	3	Sinyal Kuat
13. Kalangan	2	5	Sinyal Kuat
14. Nganti	-	3	Sinyal Lemah
Kecamatan Kalijambe	7	57	

Catatan:

Sumber: BPS, Pendataan Potensi Desa (Podes)

Tabel 8.3.2 Keberadaan Kantor Pos/Pos Pembantu/Rumah Pos dan Perusahaan/Agen Jasa Ekspedisi Swasta Menurut Desa/Kelurahan di Kecamatan Kalijambe. 2020

	Desa/Kelurahan	Kantor Pos/Pos Pembantu/Rumah Pos	Perusahaan/Agen Jasa Ekspedisi Swasta
	(1)	(2)	(3)
1.	Kaloran	Beroperasi	Tidak Ada
2.	Ngembat Padas	Tidak Ada	Jarang Beroperasi
3.	Kragilan	Tidak Ada	Tidak Ada
4.	Brangkal	Tidak Ada	Beroperasi
5.	Jatibatur	Tidak Ada	Tidak Ada
6.	Peleman	Tidak Ada	Tidak Ada
7.	Geneng Duwur	Tidak Ada	Tidak Ada
8.	Tegaldowo	Beroperasi	Beroperasi
9.	Gemolong	Tidak Ada	Tidak Ada
10.	Kwangen	Tidak Ada	Tidak Ada
11.	Purworejo	Tidak Ada	Tidak Ada
12.	Jenalas	Tidak Ada	Tidak Ada
13.	Kalangan	Tidak Ada	Tidak Ada
14.	Nganti	Tidak Ada	Tidak Ada

Catatan:

Sumber: BPS, Pendataan Potensi Desa (Podes) 2020

9 KEUANGAN DAN HARGA

<https://sragenkab.bps.go.id>

PENJELASAN TEKNIS

1. **Realisasi Penerimaan dan Pengeluaran Pemerintah Provinsi** adalah realisasi/perhitungan APBD Provinsi pada tiap tahun anggaran.
2. **Koperasi** adalah sebuah organisasi ekonomi yang dimiliki dan dioperasikan oleh orang-seorang demi kepentingan bersama. Koperasi melandaskan kegiatan berdasarkan prinsip gerakan ekonomi rakyat yang berdasarkan asas kekeluargaan.
3. Anggaran Pendapatan dan Belanja Desa, selanjutnya disebut APBDesa, adalah rencana keuangan tahunan pemerintahan Desa yang dibahas dan ditetapkan oleh Kepala Desa bersama Badan Permusyawaratan Desa melalui Peraturan Desa. Tahun anggaran APBDesa meliputi masa satu tahun, mulai dari tanggal 1 Januari sampai dengan tanggal 31 Desember. APBDesa terdiri atas bagian pendapatan Desa, belanja Desa dan pembiayaan.

Menurut UU 32/2004 dan PP 72/2005 menyebutkan sumber-sumber pendapatan desa meliputi :

- a. Pendapatan asli desa, terdiri dari hasil usaha desa, hasil kekayaan desa, hasil swadaya dan partisipasi, hasil gotong royong, dan lain-lain pendapatan asli desa yang sah,
- b. bagi hasil pajak daerah Kabupaten/Kota paling sedikit 1.0% (sepuluh per seratus) untuk desa dan dari retribusi Kabupaten/Kota sebagian diperuntukkan bagi desa
- c. bagian dari dana perimbangan keuangan pusat dan daerah yang diterima oleh Kabupaten/Kota untuk Desa paling sedikit 10% (sepuluh per seratus), yang pembagiannya untuk setiap Desa secara proporsional yang merupakan alokasi dana desa,
- d. bantuan keuangan dari Pemerintah, Pemerintah Provinsi, dan Pemerintah Kabupaten/Kota dalam rangka pelaksanaan urusan pemerintahan,
- e. hibah dan sumbangan dari pihak ketiga yang tidak mengikat.

Tabel 9.1 Banyaknya Sarana Lembaga Keuangan Yang Beroperasi Menurut Desa/Kelurahan dan Jenisnya di Kecamatan Kalijambe, 2020

Desa/Kelurahan	Bank Umum Pemerintah	Bank Umum Swasta	Bank Perkreditan Rakyat
(1)	(2)	(3)	(4)
1. Kaloran	-	-	-
2. Ngembat Padas	-	-	-
3. Kragilan	-	-	-
4. Brangkal	-	-	2
5. Jatibatur	-	-	-
6. Peleman	-	-	-
7. Geneng Duwur	-	-	-
8. Tegaldowo	1	-	1
9. Gemolong	-	-	-
10. Kwangen	-	-	-
11. Purworejo	-	-	-
12. Jenalas	1	-	1
13. Kalangan	1	-	-
14. Nganti	-	-	-
Kecamatan Kalijambe	3	-	4

Catatan:

Sumber: BPS, Pendataan Potensi Desa (Podes)

Tabel 9.2 Jumlah Koperasi Menurut Jenis Koperasi di Kabupaten Sragen, 2020

Kecamatan	Koperasi Unit desa	(Kopinkra)	Koperasi Simpan Pinjam	Koperasi Lainnya
(1)	(2)	(3)	(4)	(1)
01. Kalijambe	1	-	2	1
02. Plupuh	3	1	8	2
03. Masaran	1	2	7	6
04. Kedawung	1	-	9	-
05. Sambirejo	1	8	3	-
06. Gondang	1	-	4	-
07. Sambungmacan	2	-	3	-
08. Ngrampal	1	-	3	-
09. Karangmalang	2	-	13	2
10. Sragen	1	-	22	-
11. Sidoharjo	2	-	8	-
12. Tanon	3	1	11	1
13. Gemolong	1	-	13	1
14. Miri	1	-	5	-
15. Sumberlawang	3	6	3	1
16. Mondokan	-	-	1	1
17. Sukodono	1	-	5	-
18. Gesi	3	3	2	-
19. Tangen	-	-	-	-
20. Jenar	2	-	1	1
Kabupaten Sragen	30	21	123	16

Catatan:

Sumber: BPS, Pendataan Potensi Desa (Podes) 2020

Tabel 9.3 Banyaknya Koperasi yang Masih Aktif Menurut Desa/Kelurahan dan Jenis Koperasi di Kecamatan Kalijambe, 2020

Desa/Kelurahan	K U D	Kopinkra	Kospin	Koperasi Lainnya
(1)	(2)	(3)	(4)	(5)
001 Keden	1	-	2	1
002 Trobayan	3	1	8	2
003 Kalimacan	1	2	7	6
004 Jetis Karangpung	1	-	9	-
005 Krikilan	1	8	3	-
006 Bukuran	1	-	4	-
007 Ngebung	2	-	3	-
008 Banaran	1	-	3	-
009 Samberembe	2	-	13	2
010 Donoyudan	1	-	22	-
011 Wonorejo	2	-	8	-
012 Saren	3	1	11	1
013 Karangjati	1	-	13	1
014 Tegalombo	1	-	5	-
Kecamatan Kalijambe	3	6	3	1

Sumber: BPS, Pendataan Potensi Desa (Podes)



Sensus
Penduduk
2020

MencatatIndonesia

DATA MENCERDASKAN BANGSA



**BADAN PUSAT STATISTIK
KABUPATEN SRAGEN**

Jl. Letjend. Supratno No. 48 Sragen,
Telp. 0271-8911511
www.sragenkab.bps.go.id