

# KECAMATAN JENAR DALAM ANGKA 2020







**KECAMATAN  
JENAR  
DALAM ANGKA  
2020**



**BADAN PUSAT STATISTIK  
KABUPATEN SRAGEN**

# **Kecamatan Jenar Dalam Angka 2020**

**ISSN:** 0853-5086

**No. Publikasi :** 33140.2026

**Katalog :** 1102001.3314200

**Ukuran Buku :** 14,8 cm x 21 cm

**Jumlah Halaman :** xvi + 112 halaman

**Naskah :**

Badan Pusat Statistik Kabupaten Sragen

**Gambar Cover oleh :**

Badan Pusat Statistik Kabupaten Sragen

**Ilustrasi Cover :**

**Diterbitkan oleh :**

© BPS Kabupaten Sragen

**Dicetak oleh :**

BPS Kabupaten Sragen

Dinas Kominfo Kabupaten Sragen

**Dilarang mengumumkan, mendistribusikan, mengomunikasikan, dan/atau menggandakan sebagian atau seluruh isi buku ini untuk tujuan komersial tanpa izin tertulis dari Badan Pusat Statistik**

# PETA WILAYAH KECAMATAN JENAR

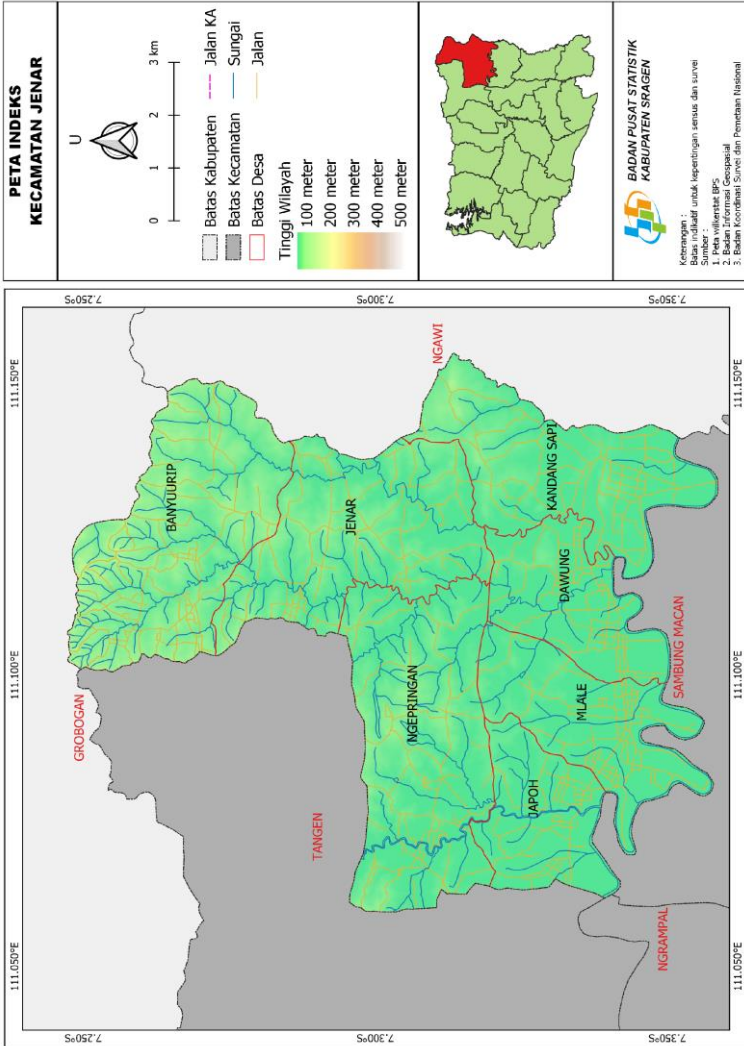



**KEPALA BPS KABUPATEN SRAGEN**



**TOGA HAMONANGAN, S.Si, MM**







## **KATA PENGANTAR**

Kecamatan Jenar Dalam Angka 2020 merupakan publikasi tahunan yang diterbitkan oleh BPS Kabupaten Sragen. Disadari bahwa publikasi ini belum sepenuhnya memenuhi harapan pihak pemakai data khususnya para perencana, namun diharapkan dapat membantu melengkapi penyusunan rencana pembangunan di Kecamatan Jenar.

Publikasi ini dapat terwujud berkat kerja sama dan bantuan dari berbagai pihak baik instansi pemerintah maupun swasta. Kepada semua pihak yang telah memberikan bantuan disampaikan penghargaan dan terima kasih yang sebesar –besarnya.

Walaupun publikasi ini telah disiapkan sebaik-baiknya, namun disadari masih ada kekurangan dan kesalahan yang terjadi. Untuk perbaikan publikasi ini, tanggapan dan saran yang bersifat konstruktif dari para pemakai sangat diharapkan.

Sragen, September 2020  
Kepala BPS  
Kabupaten Kabupaten Sragen

Toga Hamonangan



# DAFTAR ISI

halaman

|  |     |
|--|-----|
| Peta Wilayah Kecamatan Jenar.....          | ii  |
| Kata Pengantar .....                       | vii |
| Daftar Isi.....                            | ix  |
| Daftar Tabel.....                          | x   |
| Penjelasan Umum .....                      | xv  |
| 1 Geografi .....                           | 1   |
| 2 Pemerintahan .....                       | 19  |
| 3 Kependudukan dan Ketenagakerjaan.....    | 31  |
| 4 Sosial.....                              | 47  |
| 5 Pertanian .....                          | 73  |
| 6 Industri, Pertambangan, dan Energi ..... | 85  |
| 7 Perdagangan .....                        | 93  |
| 8 Hotel, Transportasi, dan Komunikasi..... | 99  |
| 9 Keuangan dan harga.....                  | 107 |

## DAFTAR TABEL

Halaman

|          |   |           |
|----------|---|-----------|
| <b>1</b> | <b>GEOGRAFI .....</b>   | <b>1</b>  |
| 1.1      | Kondisi Umum Kecamatan Jenar, 2018 .....  | 5         |
| 1.2      | Luas Wilayah Menurut Kecamatan di Kabupaten Sragen, 2019.....   | 6         |
| 1.3      | Luas Kecamatan Jenar Menurut Penggunaan Lahan, 2018 .....   | 7         |
| 1.4      | Luas Lahan Sawah dan Lahan Bukan Sawah (Ha) Menurut Desa di Kecamatan Jenar, 2018.....                  | 8         |
| 1.5      | Luas Lahan Sawah (Ha) Menurut Desa dan Jenis Pengairan di Kecamatan Jenar, 2018.....                    | 9         |
| 1.6      | Luas Lahan Bukan Sawah (Ha) Menurut Desa dan Jenis Penggunaannya di Kecamatan Jenar, 2018 .....         | 10        |
| 1.7      | Tinggi Wilayah di Atas Permukaan Laut dan Koordinat Wilayah Menurut Desa di Kecamatan Jenar, 2014 ..... | 12        |
| 1.8      | Jarak ke Ibukota Kecamatan dan Kabupaten (Km) di Kecamatan Jenar, 2019.....                             | 13        |
| 1.9      | Jarak ke Fasilitas Umum (Km) di Kecamatan Jenar, 2019 .....   | 14        |
| 1.10     | Jumlah Curah Hujan dan Hari Hujan Menurut Kecamatan di Kabupaten Sragen, 2019.....                      | 17        |
| <b>2</b> | <b>PEMERINTAHAN.....</b>  | <b>19</b> |
| 2.1      | Pembagian Wilayah Administrasi Menurut Desa di Kecamatan Jenar, 2018.....                               | 23        |
| 2.2      | Indeks Desa Membangun (IDM) menurut Kecamatan di Kabupaten Sragen , 2020 .....                          | 24        |
| 2.3      | Status Desa di Kecamatan Jenar , 2020 .....   | 25        |
| 2.4      | Jumlah Perangkat Desa Menurut Desa di Kecamatan Jenar , 2018...   | 26        |
| 2.5      | Jumlah Perangkat Desa Menurut Desa dan Tingkat Pendidikan di Kecamatan Jenar , 2018.....                | 28        |

|            |   |           |
|------------|---|-----------|
| 2.6        | Banyaknya Anggota Hansip Menurut Desa/Kelurahan dan Klasifikasi Tugas di Kecamatan Jenar, 2019.....   | 29        |
| <b>3</b>   | <b>KEPENDUDUKAN DAN KETENAGAKERJAAN .....</b>   | <b>31</b> |
| <b>3.1</b> | <b>KEPENDUDUKAN .....</b>   | <b>35</b> |
| 3.1.1      | Jumlah Penduduk dan Laju Pertumbuhan Penduduk Menurut Kecamatan di Kabupaten Sragen 2018, dan 2019 .....  | 35        |
| 3.1.2      | Jumlah Penduduk Menurut Desa, Jenis Kelamin, dan Rasio Jenis Kelamin di Kecamatan Jenar , 2019.....   | 36        |
| 3.1.3      | Penduduk Menurut Kelompok Umur dan Jenis Kelamin di Kecamatan Jenar, 2019 .....   | 37        |
| 3.1.4      | Penduduk Menurut Kelompok Umur, Jenis Kelamin dan Desa di Kecamatan Jenar, 2019 .....   | 38        |
| 3.1.5      | Rasio Ketergantungan Menurut Desa di Kecamatan Jenar, 2019 .....  | 45        |
| <b>3.2</b> | <b>KETENAGAKERJAAN .....</b>  | <b>46</b> |
| 3.2.1      | Penduduk Berumur 15 Tahun Ke Atas yang Bekerja Selama Seminggu yang Lalu Menurut Status Pekerjaan Utama dan Jenis Kelamin di Kabupaten Sragen, 2019 ..... | 46        |
| <b>4</b>   | <b>SOSIAL .....</b>   | <b>47</b> |
| <b>4.1</b> | <b>PENDIDIKAN .....</b>   | <b>51</b> |
| 4.1.1      | Jumlah Sekolah, Murid, dan Guru Taman Kanak-kanak (TK) Menurut Desa di Kecamatan Jenar, 2019 .....  | 51        |
| 4.1.2      | Jumlah Sekolah, Murid, dan Guru Raudatul Athfal (RA) Menurut Desa di Kecamatan Jenar, 2019 .....  | 52        |
| 4.1.3      | Jumlah Sekolah, Murid, dan Guru Sekolah Dasar (SD) Menurut Desa di Kecamatan Jenar, 2019 .....  | 53        |
| 4.1.4      | Jumlah Sekolah, Murid, dan Guru Madrasah Ibtidaiyah (MI) Menurut Desa di Kecamatan Jenar, 2019 .....  | 54        |
| 4.1.5      | Jumlah Sekolah, Murid, dan Guru Sekolah Menengah Pertama (SMP) Menurut Desa di Kecamatan Jenar, 2019 .....  | 55        |
| 4.1.6      | Jumlah Sekolah, Murid, dan Guru Madrasah Tsanawiyah (MTS) Menurut Desa di Kecamatan Jenar, 2019 .....   | 56        |

|            |   |           |
|------------|---|-----------|
| 4.1.7      | Jumlah Sekolah, Murid, dan Guru Sekolah Menengah Atas (SMA) Menurut Desa di Kecamatan Jenar, 2019 .....                       | 57        |
| 4.1.8      | Jumlah Sekolah, Murid, dan Guru Madrasah Aliyah (MA) Menurut Desa di Kecamatan Jenar, 2019 .....                              | 58        |
| 4.1.9      | Jumlah Sekolah, Murid, Guru, dan Rasio Murid-Guru Sekolah Menengah Kejuruan (SMK) Menurut Desa di Kecamatan Jenar, 2019 ..... | 59        |
| 4.1.10     | Jumlah Perguruan Tinggi, Mahasiswa, dan Dosen Menurut Desa di Kecamatan Jenar, 2019 .....                                     | 60        |
| <b>4.2</b> | <b>KESEHATAN.....</b>   | <b>61</b> |
| 4.2.1      | Jumlah Fasilitas Kesehatan Menurut Desa di Kecamatan Jenar, 2019 .....  | 61        |
| 4.2.2      | Jumlah Tenaga Kesehatan di Puskesmas Kecamatan Jenar, 2018-2019 .....   | 62        |
| 4.2.3      | Kunjungan Pasien Menurut Puskesmas dan Jenis Kunjungan di Kecamatan Jenar, 2018-2019 .....                                    | 63        |
| 4.2.4      | Jumlah Posyandu Menurut Puskesmas dan Strata di Kecamatan Jenar, 2018-2019 .....  | 64        |
| 4.2.5      | Jenis Kelahiran Menurut Puskesmas dan Jenis Kelamin di Kecamatan Jenar, 2018-2019 .....                                       | 65        |
| 4.2.6      | Kematian Balita Menurut Puskesmas dan Jenis Kematian di Kecamatan Jenar, 2018-2019 .....                                      | 66        |
| 4.2.7      | Kematian Ibu Menurut Puskesmas dan Sebab Kematian di Kecamatan Jenar, 2018-2019 .....   | 67        |
| 4.2.8      | Peserta KB Aktif Menurut Puskesmas Dan Jenis Kontrasepsi di Kecamatan Jenar, 2018-2019 .....                                  | 68        |
| <b>4.3</b> | <b>AGAMA.....</b>   | <b>69</b> |
| 4.3.1      | Jumlah Penduduk Menurut Desa dan Agama yang Dianut di Kecamatan Jenar, 2019 .....   | 69        |
| 4.3.2      | Jumlah Tempat Peribadatan Menurut Desa di Kecamatan Jenar, 2018 .....   | 70        |
| 4.3.3      | Jumlah Kejadian Nikah, Talak, Rujuk dan Cerai Menurut Desa di Kecamatan Jenar, 2019 .....                                     | 71        |

|            |  |           |
|------------|--|-----------|
| <b>5</b>   | <b>PERTANIAN .....</b>   | <b>73</b> |
| <b>5.1</b> | <b>TANAMAN PANGAN .....</b>  | <b>79</b> |
| 5.1.1      | Luas Panen dan Produksi Tanaman Padi dan Palawija Menurut Jenis Tanaman di Kecamatan Jenar, 2018-2019 .....                | 79        |
| <b>5.2</b> | <b>HORTIKULTURA .....</b>  | <b>80</b> |
| 5.2.1      | Produksi Tanaman Buah-buahan (Ton) Menurut Jenis Tanaman di Kecamatan Jenar, 2018-2019 .....                               | 80        |
| <b>5.3</b> | <b>PERKEBUNAN .....</b>  | <b>81</b> |
| 5.3.1      | Luas Panen dan Produksi Tanaman Perkebunan Menurut Jenis Tanaman di Kecamatan Jenar, 2018-2019 .....                       | 81        |
| <b>5.4</b> | <b>PETERNAKAN .....</b>  | <b>82</b> |
| 5.4.1      | Jumlah dan Produksi Daging Ternak Menurut Jenis Ternak di Kecamatan Jenar , 2018-2019 .....                                | 82        |
| 5.4.2      | Jumlah dan Produksi Daging Unggas Menurut Jenis Ternak di Kecamatan Jenar , 2018-2019 .....                                | 83        |
| <b>5.5</b> | <b>PERIKANAN.....</b>  | <b>84</b> |
| 5.5.1      | Produksi Perikanan dan Nilai Menurut Jenisnya di Kecamatan Jenar, 2019 .....   | 84        |
| <b>6</b>   | <b>INDUSTRI, PERTAMBANGAN, DAN ENERGI .....</b>  | <b>85</b> |
| <b>6.1</b> | <b>INDUSTRI .....</b>  | <b>89</b> |
| 6.1.1      | Jumlah Industri Menurut Jenisnya di Kecamatan Jenar, 2018 .....  | 89        |
| <b>6.2</b> | <b>ENERGI .....</b>  | <b>90</b> |
| 6.2.1      | Jumlah Pelanggan Listrik Menurut Kecamatan di Kabupaten Sragen, 2015-2018 .....  | 90        |
| 6.2.2      | Banyaknya Produksi Air Minum, yang Terjual, dan yang Hilang dari Perusahaan Air Minum di Kabupaten Sragen (m3), 2019 ..... | 91        |
| <b>7</b>   | <b>PERDAGANGAN .....</b>   | <b>93</b> |
| 7.1        | Jumlah Sarana Perekonomian Menurut Jenis Fasilitasnya di Kecamatan Jenar , 2019 .....                                      | 97        |

|            |  |            |
|------------|--|------------|
| <b>8</b>   | <b>HOTEL, TRANSPORTASI, DAN KOMUNIKASI .....</b>   | <b>99</b>  |
| <b>8.1</b> | <b>HOTEL .....</b>   | <b>103</b> |
| 8.1.1      | Nama dan Alamat Hotel Berbintang dan Non Bintang di<br>Kecamatan Jenar , 2014 .....  | 103        |
| <b>8.2</b> | <b>TRANSPORTASI .....</b>  | <b>104</b> |
| 8.2.1      | Jarak, Waktu Tempuh, Sarana Transportasi dan Angkutan menuju<br>Ibukota Kecamatan Menurut Desa di Kecamatan Jenar , 2019 ..... | 104        |
| 8.2.2      | Jarak, Waktu Tempuh, Sarana Transportasi dan Angkutan menuju<br>Ibukota Kabupaten Menurut Desa di Kecamatan Jenar , 2019 ..... | 105        |
| <b>8.3</b> | <b>KOMUNIKASI .....</b>  | <b>106</b> |
| 8.3.1      | Keberadaan Sarana Komunikasi dan Informasi di Kecamatan Jenar<br>, 2018 .....  | 106        |
| <b>9</b>   | <b>KEUANGAN DAN HARGA.....</b>   | <b>107</b> |
| 9.1        | Jumlah Koperasi Menurut Jenis Koperasi di Kabupaten Sragen,<br>2019 .....  | 111        |
| 9.2        | Jumlah Koperasi Menurut Jenis Koperasi di Kecamatan Jenar, 2018  | 112        |



## PENJELASAN UMUM

Tanda-tanda, satuan-satuan, dan lain-lainnya yang digunakan dalam publikasi ini adalah sebagai berikut:

### 1. TANDA-TANDA

|                              |       |
|------------------------------|-------|
| Data tidak tersedia          | : ... |
| Tidak ada atau nol           | : –   |
| Data dapat diabaikan         | : 0   |
| Tanda decimal                | : ,   |
| Data tidak dapat ditampilkan | : NA  |
| Angka perkiraan              | : e   |
| Angka sementara              | : x   |
| Angka sangat sementara       | : xx  |
| Angka diperbaiki             | : r   |

### 2. SATUAN

|                     |   |
|---------------------|---|
| barel               | : 158,99 liter = $1/6,2898 \text{ m}^3$ |
| hektar (ha)         | : 10 000 m <sup>2</sup>                 |
| kilometer (km)      | : 1 000 meter (m)                       |
| knot                | : 1,8523 km/jam                         |
| kuintal             | : 100 kg                                |
| KWh                 | : 1 000 Watt                            |
| MWh                 | : 1 000 KWh                             |
| liter (untuk beras) | : 0,80 kg                               |
| ons                 | : 28,31 gram                            |
| ton                 | : 1 000 kg                              |

Satuan lain: buah, dus, butir, helai/lembar, kaleng, batang, pulsa, ton kilometer (ton-km), jam, menit, persen (%).

Perbedaan angka di belakang koma disebabkan oleh pembulatan angka.



# 1 GEOGRAFI



### PENJELASAN TEKNIS

1. Badan Pusat Statistik (BPS) telah melakukan pendataan Potensi Desa (Podes) sejak tahun 1980. Sejak saat itu, Podes dilaksanakan secara rutin sebanyak 3 kali dalam kurun waktu sepuluh tahun untuk mendukung kegiatan Sensus Penduduk, Sensus Pertanian, ataupun Sensus Ekonomi. Dengan demikian, fakta penting terkait ketersediaan infrastruktur dan potensi yang dimiliki oleh setiap wilayah dapat dipantau perkembangannya secara berkala dan terus menerus.
2. Sejak tahun 2008, pendataan Podes mengalami perubahan dengan adanya penambahan kuesioner suplemen kecamatan dan Kecamatan di Kabupaten Sragen. Penambahan kuesioner tersebut bertujuan untuk meningkatkan manfaat data Podes bagi para konsumen data dan pemerintah daerah dalam perencanaan pembangunan wilayah.
3. Data Podes merupakan satu-satunya sumber data kewilayahan yang muatannya beragam dan memberi gambaran tentang situasi pembangunan suatu wilayah (regional). Ini berbeda dengan data dari hasil pendekatan rumah tangga yang lebih menekankan pada dimensi aktivitas sektoral. Keduanya sama penting dan menjadi kekayaan BPS.
4. **Cakupan Wilayah**  
Pencacahan Podes dilakukan secara sensus terhadap seluruh wilayah administrasi pemerintahan terendah setingkat desa (yaitu desa, kelurahan, nagari, Unit Permukiman Transmigrasi (UPT)) yang masih dibina oleh kementerian terkait.
5. **Sungai** adalah aliran air yang besar (biasanya buatan alam).
6. **Iklim** adalah keadaan hawa (suhu, kelembaban, awan, hujan, dan sinar matahari) pada suatu daerah dalam jangka waktu yang agak lama (30 tahun).
7. **Suhu** adalah ukuran kuantitatif terhadap temperatur; panas dan dingin, diukur dengan termometer.
8. **Kelembaban udara** adalah banyaknya uap air yang dikandung oleh udara, dapat diukur dengan hygrometer.
9. **Curah hujan** adalah banyaknya hujan yang tercurah (turun) di suatu daerah dalam jangka waktu tertentu.
10. **Tekanan udara** adalah berat udara di atas suatu satuan areal, diukur dengan barometer.



**Tabel 1.1 Kondisi Umum Kecamatan Jenar, 2018**

---

---

|                           |                          |
|---------------------------|--------------------------|
| 1. Kecamatan              | : Kecamatan Jenar        |
| 2. Batas-batas Wilayah :  |                          |
| ❑ Sebelah Utara           | : Kabupaten Grobogan     |
| ❑ Sebelah Timur           | : Provinsi Jawa Timur    |
| ❑ Sebelah Selatan         | : Kecamatan Sambungmacan |
| ❑ Sebelah Barat           | : Kecamatan Tangen       |
| 3. Luas Wilayah           | : 63,97 Km <sup>2</sup>  |
| 4. Jumlah Desa/Kelurahan  | : 7 Desa                 |
| 5. Jumlah Kebayanan/Dusun | : 21 Kebayanan           |
| 6. Jumlah RT              | : 156 RT                 |

---

Sumber: Badan Perencanaan Pembangunan Daerah Kabupaten Sragen

## GEOGRAFI

**Tabel 1.2 Luas Wilayah Menurut Kecamatan di Kabupaten Sragen, 2019**

| Kecamatan               | Ibukota Kecamatan | Luas <sup>1</sup><br>(km <sup>2</sup> ) | Persentase<br>terhadap Luas<br>Kabupaten<br>(%) |
|-------------------------|-------------------|---|---|
| (1)                     | (2)               | (3)                                     | (4)   |
| 01. Kalijambe           | Ds Banaran        | 46,96                                   | 4,99  |
| 02. Plupuh              | Ds Sambirejo      | 48,36                                   | 5,14  |
| 03. Masaran             | Ds Masaran        | 44,04                                   | 4,68  |
| 04. Kedawung            | Ds Bendungan      | 49,78                                   | 5,29  |
| 05. Sambirejo           | Ds Sambirejo      | 48,43                                   | 5,14  |
| 06. Gondang             | Ds Gondang        | 41,17                                   | 4,37  |
| 07. Sambungmacan        | Ds Banaran        | 38,48                                   | 4,09  |
| 08. Ngrampal            | Ds Pilangsari     | 34,40                                   | 3,65  |
| 09. Karangmalang        | Kl Puro           | 42,98                                   | 4,56  |
| 10. Sragen              | Kl Sragen Tengah  | 27,27                                   | 2,90  |
| 11. Sidoharjo           | Ds Jetak          | 45,90                                   | 4,87  |
| 12. Tanon               | Ds, Gabugan       | 51,00                                   | 5,42  |
| 13. Gemolong            | Ds Gemolong       | 40,23                                   | 4,27  |
| 14. Miri                | Ds Girimargo      | 53,81                                   | 5,72  |
| 15. Sumberlawang        | Ds Ngandul        | 75,16                                   | 7,98  |
| 16. Mondokan            | Ds Kedawung       | 49,36                                   | 5,24  |
| 17. Sukodono            | Ds Majenang       | 45,55                                   | 4,84  |
| 18. Gesi                | Ds Gesi           | 39,58                                   | 4,20  |
| 19. Tangen              | Ds Katelan        | 55,13                                   | 5,86  |
| 20. Jenar               | Ds Dawung         | 63,96                                   | 6,79  |
| <b>Kabupaten Sragen</b> |                   | <b>941,55</b>                           | <b>100</b>                                      |

Catatan/Note: <sup>1</sup>Berdasarkan Peraturan Menteri Dalam Negeri Nomor 137 Tahun 2017 tanggal 29 Desember 2017/*Based on Minister of Home Affairs Regulation Number 137/2017, December 29, 2017*

Sumber: Badan Perencanaan Pembangunan Daerah Kabupaten Sragen



**Tabel 1.3 Luas Kecamatan Jenar Menurut Penggunaan Lahan, 2018**

| Jenis lahan                   | Luas<br>( Ha )  | Persentase<br>(%) |
|-------------------------------|-----------------|-------------------|
| (1)                           | (2)             | (3)               |
| <b>I. LAHAN SAWAH</b>         |                 |                   |
| a. Irigasi Teknis             | 201,00          | 0,00              |
| b. Tadah Hujan                | 460,00          | 3,14              |
| c. Lain-lain                  | 0,00            | 0,00              |
| <b>JUMLAH</b>                 | <b>661,00</b>   | <b>10,33</b>      |
| <b>II. LAHAN BUKAN SAWAH</b>  |                 |                   |
| a. Pekarangan/bangunan        | 712,00          | 11,13             |
| b. Tegal/Kebun                | 2.398,00        | 37,48             |
| c. Padang/Gembala             | 0,00            | 0,00              |
| d. Tambak/Kolam               | 0,00            | 0,00              |
| e. Rawa-rawa                  | 0,00            | 0,00              |
| f. Sementara Tidak Diusahakan | 0,00            | 0,00              |
| g. Hutan Negara               | 2.369,90        | 37,05             |
| h. Perkebunan Negara/Swasta   | 0,00            | 0,00              |
| i. Lain-lain                  | 256,34          | 4,01              |
| <b>JUMLAH</b>                 | <b>5.736,24</b> | <b>89,67</b>      |
| <b>Kecamatan Jenar</b>        | <b>6.397,24</b> | <b>100,00</b>     |

Sumber: Dinas Pertanian Kabupaten Sragen

**Tabel 1.4 Luas Lahan Sawah dan Lahan Bukan Sawah (Ha) Menurut Desa di Kecamatan Jenar, 2018**

| Desa                   | Lahan Sawah   | Lahan Bukan Sawah | Jumlah          |
|------------------------|---------------|-------------------|-----------------|
| (1)                    | (2)           | (3)               | (4)             |
| 01 Japoh               | 92,11         | 305,82            | 397,93          |
| 02 Ngepringan          | 92,12         | 1.065,07          | 1.157,19        |
| 03 Mlale               | 144,11        | 508,41            | 652,52          |
| 04 Dawung              | 93,56         | 556,20            | 649,76          |
| 05 Kandang sapi        | 91,30         | 877,92            | 969,22          |
| 06 Jenar               | 64,47         | 1.389,30          | 1.453,77        |
| 07 Banyuurip           | 83,33         | 1.033,52          | 1.116,85        |
| <b>Kecamatan Jenar</b> | <b>661,00</b> | <b>5.736,24</b>   | <b>6.397,24</b> |

Sumber: Badan Pertanian Kabupaten Sragen

**Tabel 1.5 Luas Lahan Sawah (Ha) Menurut Desa dan Jenis Pengairan di Kecamatan Jenar, 2018**

| Desa                   | Irigasi Teknis | Tadah hujan   | Lain-lain   | Jumlah        |
|------------------------|----------------|---------------|-------------|---------------|
| (1)                    | (2)            | (3)           | (4)         | (5)           |
| 01 Japoh               | 12,00          | 80,11         | 0,00        | 92,11         |
| 02 Ngepringan          | 0              | 92,12         | 0,00        | 92,12         |
| 03 Mlale               | 90,00          | 54,11         | 0,00        | 144,11        |
| 04 Dawung              | 67,00          | 26,56         | 0,00        | 93,56         |
| 05 Kandang sapi        | 32,00          | 59,30         | 0,00        | 91,30         |
| 06 Jenar               | 0              | 64,47         | 0,00        | 64,47         |
| 07 Banyuurip           | 0              | 83,33         | 0,00        | 83,33         |
| <b>Kecamatan Jenar</b> | <b>201,00</b>  | <b>460,00</b> | <b>0,00</b> | <b>661,00</b> |

Sumber: Badan Pertanian Kabupaten Sragen

**Tabel 1.6 Luas Lahan Bukan Sawah (Ha) Menurut Desa dan Jenis Penggunaanya di Kecamatan Jenar, 2018**

| Desa                       | Peka-<br>rangan | Tegal/<br>Kebun | Padang/<br>Gembala | Tambak<br>/ Kolam | Rawa-rawa |
|----------------------------|-----------------|-----------------|--------------------|-------------------|-----------|
| (1)                        | (2)             | (3)             | (4)                | (5)               | (6)       |
| 01 Japoh                   | 79,43           | 220,95          | 0                  | 0                 | 0         |
| 02 Ngepringan              | 103,18          | 366,30          | 0                  | 0                 | 0         |
| 03 Mlale                   | 75,75           | 371,45          | 0                  | 0                 | 0         |
| 04 Dawung                  | 108,03          | 314,35          | 0                  | 0                 | 0         |
| 05 Kandangsapi             | 136,81          | 482,27          | 0                  | 0                 | 0         |
| 06 Jenar                   | 116,39          | 336,89          | 0                  | 0                 | 0         |
| 07 Banyuurip               | 156,40          | 353,20          | 0                  | 0                 | 0         |
| <b>Kecamatan<br/>Jenar</b> | <b>775,99</b>   | <b>2.445,41</b> | <b>0</b>           | <b>0</b>          | <b>0</b>  |

Lanjutan Tabel 1.6

| Desa                   | Hutan Negara    | Perkebunan<br>Negara/<br>Swasta | Lain-lain     | Jumlah          |
|------------------------|-----------------|---------------------------------|---------------|-----------------|
| (1)                    | (7)             | (8)                             | (9)           | (10)            |
| 01 Japoh               | 0               | 0                               | 5,44          | 305,82          |
| 02 Ngepringan          | 551,39          | 0                               | 44,20         | 1.065,07        |
| 03 Mlale               | 50,00           | 0                               | 11,21         | 508,41          |
| 04 Dawung              | 125,00          | 0                               | 8,82          | 556,20          |
| 05 Kandang sapi        | 243,51          | 0                               | 15,33         | 877,92          |
| 06 Jenar               | 900,00          | 0                               | 36,02         | 1.389,30        |
| 07 Banyuurip           | 500,00          | 0                               | 23,92         | 1.033,52        |
| <b>Kecamatan Jenar</b> | <b>2.369,90</b> | <b>0</b>                        | <b>144,94</b> | <b>6.397,24</b> |

Sumber: Badan Pertanian Kabupaten Sragen

**Tabel 1.7** Tinggi Wilayah di Atas Permukaan Laut dan Koordinat Wilayah Menurut Desa di Kecamatan Jenar, 2014

| D e s a                | Tinggi<br>(mdpl) | Koordinat Wilayah |                |
|------------------------|------------------|-------------------|----------------|
|                        |                  | Bujur             | Lintang        |
| (1)                    | (2)              | (3)               | (4)            |
| 01 Japoh               | 117              | 111.07770         | 7.32830        |
| 02 Ngepringan          | 121              | 111.07770         | 7.22770        |
| 03 Mlale               | 196              | 111.09470         | 7.33160        |
| 04 Dawung              | 55               | 111.11330         | 7.33330        |
| 05 Kandangsapi         | 122              | 110.15550         | 7.33160        |
| 06 Jenar               | 118              | 110.14380         | 7.25270        |
| 07 Banyuurip           | 122              | 111.14380         | 7.25270        |
| <b>Kecamatan Jenar</b> | <b>118</b>       | <b>111.10000</b>  | <b>7.32000</b> |

Sumber : Kantor Camat Sragen

Keterangan : Diukur dari kantor desa dan Kantor Camat

**Tabel 1.8 Jarak ke Ibukota Kecamatan dan Kabupaten (Km) di Kecamatan Jenar, 2019**

| <b>Desa</b>            | <b>Ibukota Kecamatan</b> | <b>Ibukota Kabupaten</b> |
|------------------------|--------------------------|--------------------------|
| <b>(1)</b>             | <b>(2)</b>               | <b>(3)</b>               |
| 01 Japoh               | 6,00                     | 14,00                    |
| 02 Ngepringan          | 10,00                    | 16,00                    |
| 03 Mlale               | 4,00                     | 16,00                    |
| 04 Dawung              | 1,00                     | 19,00                    |
| 05 Kandang sapi        | 2,00                     | 22,00                    |
| 06 Jenar               | 4,00                     | 21,00                    |
| 07 Banyuurip           | 8,00                     | 28,00                    |
| <b>Kecamatan Jenar</b> | <b>1,00</b>              | <b>19,00</b>             |

Sumber : Kantor Camat Sragen

Keterangan : Diukur dari kantor desa dan Kantor Camat

**Tabel 1.9 Jarak ke Fasilitas Umum (Km) di Kecamatan Jenar, 2019**

| Desa                   | Pos Polisi  | Rumah Sakit  | Puskesmas   | Pustu       | Apotek      | Toko Obat/Jamu |
|------------------------|-------------|--------------|-------------|-------------|-------------|----------------|
| (1)                    | (2)         | (3)          | (4)         | (5)         | (6)         | (7)            |
| 01 Japoh               | 4.00        | 16.00        | 2.00        | 3.00        | 1.50        | 1.50           |
| 02 Ngepringan          | 3.00        | 18.00        | 2.00        | 0.00        | 3.00        | 3.00           |
| 03 Mlale               | 3.00        | 14.00        | 4.00        | 8.00        | 4.00        | 4.00           |
| 04 Dawung              | 0.00        | 19.00        | 0.00        | 4.00        | 0.00        | 6.00           |
| 05 Kandang sapi        | 3.00        | 18.00        | 2.00        | 0.00        | 1.50        | 3.00           |
| 06 Jenar               | 8.00        | 16.00        | 6.00        | 4.00        | 8.00        | 12.00          |
| 07 Banyuurip           | 8.00        | 22.00        | 8.00        | 0.00        | 8.00        | 14.00          |
| <b>Kecamatan Jenar</b> | <b>0.00</b> | <b>19.00</b> | <b>0.00</b> | <b>4.00</b> | <b>0.00</b> | <b>6.00</b>    |



Lanjutan Tabel 1.9

| Desa                   | TK          | RA          | SD          | MI          | SMP         | MTS         |
|------------------------|-------------|-------------|-------------|-------------|-------------|-------------|
| (1)                    | (8)         | (9)         | (10)        | (11)        | (12)        | (13)        |
| 01 Japoh               | 0.00        | 2.00        | 0.00        | 1.50        | 1.50        | 2.00        |
| 02 Ngepringan          | 0.00        | 3.00        | 0.00        | 3.00        | 3.00        | 3.00        |
| 03 Mlale               | 0.00        | 4.00        | 0.00        | 4.00        | 0.00        | 4.00        |
| 04 Dawung              | 0.00        | 4.00        | 0.00        | 4.00        | 0.00        | 4.00        |
| 05 Kandang sapi        | 0.00        | 0.00        | 0.00        | 0.00        | 2.00        | 0.00        |
| 06 Jenar               | 0.00        | 8.00        | 0.00        | 8.00        | 4.00        | 8.00        |
| 07 Banyuurip           | 0.00        | 0.00        | 0.00        | 12.00       | 0.00        | 12.00       |
| <b>Kecamatan Jenar</b> | <b>0.00</b> | <b>4.00</b> | <b>0.00</b> | <b>4.00</b> | <b>0.00</b> | <b>4.00</b> |

Lanjutan Tabel 1.9

| Desa                   | SMA         | MA          | SMK         | Perguruan<br>Tinggi |
|------------------------|-------------|-------------|-------------|---------------------|
| (1)                    | (14)        | (15)        | (16)        | (17)                |
| 01 Japoh               | 3.00        | 12.00       | 6.00        | 16.00               |
| 02 Ngepringan          | 5.00        | 19.00       | 16.00       | 22.00               |
| 03 Mlale               | 4.00        | 4.00        | 4.00        | 18.00               |
| 04 Dawung              | 6.00        | 9.00        | 0.00        | 16.00               |
| 05 Kandang sapi        | 3.00        | 4.00        | 2.00        | 16.00               |
| 06 Jenar               | 8.00        | 12.00       | 4.00        | 20.00               |
| 07 Banyuurip           | 16.00       | 14.00       | 8.00        | 27.00               |
| <b>Kecamatan Jenar</b> | <b>6.00</b> | <b>9.00</b> | <b>0.00</b> | <b>16.00</b>        |

Sumber : Kantor Camat Sragen

Keterangan : Diukur dari kantor desa dan Kantor Camat

**Tabel 1.10 Jumlah Curah Hujan dan Hari Hujan Menurut Kecamatan di Kabupaten Sragen, 2019**

| Kecamatan | Stasiun pengamat | Curah hujan    |           | Hari hujan |           |   |
|-----------|------------------|----------------|-----------|------------|-----------|---|
|           |                  | Jumlah         | Rata-rata | Jumlah     | Rata-rata |   |
| (1)       | (2)              | (3)            | (3)       | (3)        | (3)       |   |
| 01        | Kalijambe        | Kalimacan      | 1 684     | 140        | 83        | 7 |
| 02        | Plupuh           | Bapang         | 1 592     | 133        | 72        | 6 |
| 03        | Masaran          | Masaran        | 156       | 130        | 53        | 4 |
|           |                  | Kedung Gatot   | 1 901     | 158        | 69        | 6 |
|           |                  | Sidodadi       | 1 585     | 132        | 58        | 5 |
|           |                  | Gebang         | 2 190     | 183        | 68        | 6 |
| 04        | Kedawung         | Kedawung       | 1 816     | 151        | 94        | 8 |
|           |                  | Batu Jamus     | 1 750     | 146        | 99        | 8 |
|           |                  | Purworejo      | 1 803     | 152        | 82        | 7 |
| 05        | Sambirejo        | Sambirejo      | 1 611     | 134        | 94        | 8 |
|           |                  | Gebyar/Pacet   | 1 583     | 132        | 81        | 7 |
| 06        | Gondang          | Kedung Banteng | 1 653     | 138        | 57        | 5 |
| 07        | Sambungmacan     | Bakalan        | -         | -          | -         | - |
| 08        | Ngrampal         | Kenatan        | 1 134     | 95         | 49        | 4 |
|           |                  | Ngarum         | -         | -          | -         | - |
| 09        | Karang Malang    | Gembong        | 2 173     | 181        | 80        | 7 |
| 10        | Sragen           | Mojo (Sragen)  | 1 472     | 123        | 90        | 8 |
| 11        | Sidoarjo         | Singopadu      | -         | -          | -         | - |
| 12        | Tanon            | Ketro          | 1 642     | 137        | 88        | 7 |
| 13        | Gemolong         | Dadapan        | 1 574     | 131        | 63        | 5 |
| 14        | Miri             | Kedung Kancil  | 1 354     | 113        | 47        | 4 |
| 15        | Sumberlawang     | Xxx            | -         | -          | -         | - |
| 16        | Mondokan         | Xxx            | -         | -          | -         | - |
| 17        | Sukodono         | Xxx            | -         | -          | -         | - |
| 18        | Gesi             | Xxx            | -         | -          | -         | - |
| 19        | Tangen           | Tangen         | 1 455     | 121        | 88        | 7 |
| 20        | Jenar            | Xxx            | -         | -          | -         | - |

Sumber: Dinas Pekerjaan Umum Kabupaten Sragen



# **2** PEMERINTAHAN



**PENJELASAN TEKNIS**

1. **Pemerintah Daerah di Indonesia** adalah penyelenggara pemerintahan daerah menurut asas otonomi dan tugas pembantuan dengan prinsip otonomi seluas-luasnya dalam sistem dan prinsip Negara Kesatuan Republik Indonesia sebagaimana dimaksud dalam Undang-Undang Dasar 1945. Pemerintah daerah adalah Gubernur, Bupati, atau Walikota, dan Perangkat Daerah sebagai unsur penyelenggara pemerintahan daerah.
2. **Negara Kesatuan Republik Indonesia** dibagi atas daerah-daerah provinsi. Daerah provinsi itu dibagi lagi atas daerah kabupaten dan daerah kota. Setiap daerah provinsi, daerah kabupaten, dan daerah kota mempunyai pemerintahan daerah yang diatur dengan undang-undang.
3. **Gubernur, Bupati dan Wali Kota** masing-masing sebagai Kepala Pemerintah Daerah Provinsi, Daerah Kabupaten dan Daerah Kota dipilih secara demokratis. Pemerintah daerah menjalankan otonomi seluas-luasnya, kecuali urusan pemerintahan yang oleh undang-undang ditentukan sebagai urusan Pemerintah Pusat.
4. **Pegawai negeri sipil (PNS)** merupakan unsur pemerintahan yang menjalankan tugas dan fungsi sebagai pelayan masyarakat dan menjalankan kegiatan operasional/ rutin tata pemerintahan.
5. **Kecamatan** adalah pembagian wilayah administratif di Indonesia di bawah kabupaten atau kota. Kecamatan terdiri atas desa-desa atau kelurahan-kelurahan.
6. **Kelurahan** adalah pembagian wilayah administratif di Indonesia di bawah kecamatan. Dalam konteks otonomi daerah di Indonesia, Kelurahan merupakan wilayah kerja Lurah sebagai Perangkat Daerah Kabupaten atau kota. Kelurahan dipimpin oleh seorang Lurah yang berstatus sebagai Pegawai Negeri Sipil.
7. **Desa** adalah desa dan desa adat atau yang disebut dengan nama lain, selanjutnya disebut Desa, adalah kesatuan masyarakat hukum yang memiliki batas wilayah yang berwenang untuk mengatur dan mengurus urusan pemerintahan, kepentingan masyarakat setempat berdasarkan prakarsa masyarakat, hak asal usul, dan/atau hak tradisional yang diakui dan dihormati dalam sistem pemerintahan Negara Kesatuan Republik Indonesia
8. **Kebayanan atau Dusun** adalah sekumpulan pemukiman yang berdekatan dan tidak dibatasi oleh suatu lahan bukan pemukiman. Secara umum, desa di Jawa

## PEMERINTAHAN

merupakan sekumpulan pemukiman (dusun) yang dipisahkan oleh sungai, persawahan, ladang, kebun, atau hutan. Desa mencakup semua wilayah ini. Pada beberapa kabupaten tertentu, pedukuhan masih harus membawahi Rukun Warga (RW) yang membawahi beberapa Rukun Tetangga (RT), tetapi di Kabupaten Bantul (DIY) pedukuhan langsung membawahi RT (tanpa ada RW)

9. **Rukun Warga Rukun Warga (RW)** adalah istilah pembagian wilayah di bawah Kelurahan. Rukun Warga (RW) adalah Lembaga Masyarakat yang dibentuk melalui musyawarah pengurus Rukun Tetangga (RT) di wilayah kerjanya dalam rangka pelayanan pemerintah dan masyarakat yang diakui dan dibina oleh Pemerintah Daerah yang ditetapkan oleh Lurah. Rukun Warga (RW) merupakan Lembaga Masyarakat yang diakui dan dibina oleh pemerintah untuk memelihara dan melestarikan nilai-nilai kehidupan masyarakat Indonesia yang berdasarkan kegotongroyongan dan kekeluargaan serta untuk membantu meningkatkan kelancaran tugas pemerintahan, pembangunan, dan kemasyarakatan di Kelurahan. Setiap RT sebanyak-banyaknya terdiri dari minimal 10 KK dan maksimal 50 KK disetiap RT. Setiap RW sebanyak-banyaknya terdiri dari minimal 3 RT dan maksimal 10 RT
10. **Rukun Tetangga (RT)** adalah pembagian wilayah di Indonesia di bawah Rukun Warga. Rukun Tetangga bukanlah termasuk pembagian administrasi pemerintahan, dan pembentukannya adalah melalui musyawarah masyarakat setempat dalam rangka pelayanan kemasyarakatan yang ditetapkan oleh Desa atau Kelurahan. Rukun Tetangga dipimpin oleh Ketua RT yang dipilih oleh warganya. Sebuah RT terdiri atas sejumlah rumah atau KK (kepala keluarga). Dalam sistem birokrasi di Indonesia, biasanya RT (Rukun Tetangga) berada di bawah RW (Rukun Warga). Rukun tetangga merupakan organisasi masyarakat yang diakui dan dibina oleh pemerintah untuk memelihara dan melestarikan nilai-nilai kehidupan masyarakat Indonesia yang berdasarkan kegotongroyongan dan kekeluargaan serta untuk membantu meningkatkan kelancaran tugas pemerintahan, pembangunan, dan kemasyarakatan di desa dan kelurahan. Setiap RT sebanyak-banyaknya terdiri dari 30 KK untuk desa dan sebanyak-banyaknya 50 KK untuk kelurahan yang dibentuk.



**Tabel 2.1** Pembagian Wilayah Administrasi Menurut Desa di Kecamatan Jenar, 2018

| Desa                   | Ibukota       | Kebayanan | RT         | RW       |
|------------------------|---------------|-----------|------------|----------|
| (1)                    | (2)           | (3)       | (4)        | (5)      |
| 01 Japoh               | Sumberan      | 3         | 17         | 0        |
| 02 Ngepringan          | Sokorejo      | 3         | 20         | 0        |
| 03 Mlale               | Mlale         | 3         | 20         | 0        |
| 04 Dawung              | Parangharjo   | 3         | 24         | 0        |
| 05 Kandangsapi         | Sidomulyo     | 3         | 33         | 0        |
| 06 Jenar               | Margomulyo    | 3         | 18         | 0        |
| 07 Banyuurip           | Banyurip      | 3         | 24         | 0        |
| <b>Kecamatan Jenar</b> | <b>Dawung</b> | <b>26</b> | <b>150</b> | <b>0</b> |

Sumber : Bagian Tata Pemerintahan, Sekda Kabupaten Sragen

**Tabel 2.2 Indeks Desa Membangun (IDM) menurut Kecamatan di Kabupaten Sragen , 2020**

| Kecamatan               | Jumlah Desa | Nilai IDM     | Klasifikasi IDM   |
|-------------------------|-------------|---------------|-------------------|
| (1)                     | (2)         | (3)           | (4)               |
| 01. Kalijambe           | 14          | 0.6703        | BERKEMBANG        |
| 02. P l u p u h         | 16          | 0.6823        | BERKEMBANG        |
| 03. Masaran             | 13          | 0.7060        | BERKEMBANG        |
| 04. Kedawung            | 10          | 0.7306        | MAJU              |
| 05. Sambirejo           | 9           | 0.7107        | MAJU              |
| 06. Gondang             | 9           | 0.6913        | BERKEMBANG        |
| 07. Sambungmacan        | 9           | 0.7528        | MAJU              |
| 08. Ngrampal            | 8           | 0.7145        | MAJU              |
| 09. Karangmalang        | 10          | 0.7459        | MAJU              |
| 10. S r a g e n         | 8           | 0.7314        | MAJU              |
| 11. Sidoharjo           | 12          | 0.7402        | MAJU              |
| 12. T a n o n           | 16          | 0.6718        | BERKEMBANG        |
| 13. Gemolong            | 14          | 0.6612        | BERKEMBANG        |
| 14. M i r i             | 10          | 0.6687        | BERKEMBANG        |
| 15. Sumberlawang        | 11          | 0.6965        | BERKEMBANG        |
| 16. Mondokan            | 9           | 0.6809        | BERKEMBANG        |
| 17. Sukodono            | 9           | 0.7055        | BERKEMBANG        |
| 18. G e s i             | 7           | 0.7356        | MAJU              |
| 19. Tangen              | 7           | 0.6782        | BERKEMBANG        |
| 20. J e n a r           | 7           | 0.6628        | BERKEMBANG        |
| <b>Kabupaten Sragen</b> | <b>208</b>  | <b>0.6986</b> | <b>BERKEMBANG</b> |

Sumber : BPMD Kabupaten Sragen

**Tabel 2.3 Status Desa di Kecamatan Jenar , 2020**

| Desa                   | Nilai IDM     | Klasifikasi IDM   |
|------------------------|---------------|-------------------|
| (1)                    | (2)           | (3)               |
| 01 Japoh               | 0.6819        | BERKEMBANG        |
| 02 Ngepringan          | 0.5952        | TERTINGGAL        |
| 03 Mlale               | 0.6460        | BERKEMBANG        |
| 04 Dawung              | 0.7206        | MAJU              |
| 05 Kandangsapi         | 0.6727        | BERKEMBANG        |
| 06 Jenar               | 0.6889        | BERKEMBANG        |
| 07 Banyuurip           | 0.6340        | BERKEMBANG        |
| <b>Kecamatan Jenar</b> | <b>0.6628</b> | <b>BERKEMBANG</b> |

Sumber : BPMD Kabupaten Sragen

**Tabel 2.4 Jumlah Perangkat Desa Menurut Desa di Kecamatan Jenar , 2018**

| DESA               | Jenis Jabatan |          |                 |          |           |          |
|--------------------|---------------|----------|-----------------|----------|-----------|----------|
|                    | Lurah Desa    |          | Sekretaris Desa |          | Kaur/Kasi |          |
|                    | L             | P        | L               | P        | L         | P        |
| (1)                | (2)           | (3)      | (4)             | (5)      | (6)       | (7)      |
| 01 Japoh           | 0             | 1        | 1               | 0        | 1         | 1        |
| 02 Ngepringan      | 1             | 0        | 1               | 0        | 2         | 1        |
| 03 Mlale           | 1             | 0        | 1               | 0        | 3         | 0        |
| 04 Dawung          | 1             | 0        | 0               | 1        | 3         | 0        |
| 05 Kandang sapi    | 1             | 0        | 1               | 0        | 2         | 1        |
| 06 Jenar           | 1             | 0        | 1               | 0        | 2         | 1        |
| 07 Banyuurip       | 1             | 0        | 1               | 0        | 0         | 0        |
| <b>JUMLAH 2018</b> | <b>6</b>      | <b>1</b> | <b>6</b>        | <b>1</b> | <b>13</b> | <b>4</b> |

Lanjutan Tabel 2.4

| DESA               | Jenis Jabatan        |           |          |           | JUMLAH   |           |          |
|--------------------|----------------------|-----------|----------|-----------|----------|-----------|----------|
|                    | Kepala Dusun / Bayan |           | Lainnya  |           | L        | P         |          |
|                    | L                    | P         | L        | P         |          |           |          |
| (1)                | (8)                  | (9)       | (10)     | (11)      | (12)     | (13)      |          |
| 01                 | Japoh                | 3         | 0        | 2         | 1        | 7         | 3        |
| 02                 | Ngepringan           | 3         | 0        | 3         | 0        | 10        | 1        |
| 03                 | MIale                | 3         | 0        | 1         | 0        | 9         | 0        |
| 04                 | Dawung               | 1         | 2        | 2         | 0        | 7         | 3        |
| 05                 | Kandang sapi         | 3         | 0        | 2         | 0        | 9         | 1        |
| 06                 | Jenar                | 3         | 0        | 2         | 0        | 9         | 1        |
| 07                 | Banyuurip            | 3         | 0        | 2         | 0        | 7         | 0        |
| <b>JUMLAH 2018</b> |                      | <b>19</b> | <b>2</b> | <b>14</b> | <b>1</b> | <b>58</b> | <b>9</b> |

Sumber : Kantor Camat Jenar

Ket : Lainnya \*) = Petugas Teknis Lapangan (PTD, Modin, Jogoboyo )

**Tabel 2.5 Jumlah Perangkat Desa Menurut Desa dan Tingkat Pendidikan di Kecamatan Jenar , 2018**

| DESA               | Pendidikan Terakhir Perangkat |          |          |          |              |          |
|--------------------|-------------------------------|----------|----------|----------|--------------|----------|
|                    | Sarjana                       |          | D-III    |          | Dibawah SLTA |          |
|                    | L                             | P        | L        | P        | L            | P        |
| (1)                | (2)                           | (3)      | (4)      | (5)      | (6)          | (7)      |
| 01 Japoh           | 0                             | 0        | 1        | 0        | 8            | 0        |
| 02 Ngepringan      | 1                             | 0        | 1        | 0        | 9            | 0        |
| 03 Mlale           | 0                             | 0        | 0        | 0        | 9            | 0        |
| 04 Dawung          | 0                             | 0        | 1        | 0        | 7            | 2        |
| 05 Kandangsapi     | 3                             | 0        | 0        | 0        | 6            | 1        |
| 06 Jenar           | 2                             | 0        | 0        | 0        | 8            | 0        |
| 07 Banyuurip       | 0                             | 0        | 0        | 0        | 7            | 0        |
| <b>JUMLAH 2018</b> | <b>6</b>                      | <b>0</b> | <b>3</b> | <b>0</b> | <b>54</b>    | <b>3</b> |

Sumber : Kantor Camat Jenar

**Tabel 2.6 Banyaknya Anggota Hansip Menurut Desa/Kelurahan dan Klasifikasi Tugas di Kecamatan Jenar, 2019**

| Desa                    | Kualifikasi Tugas |          |          | Jumlah       |
|-------------------------|-------------------|----------|----------|--------------|
|                         | Linmas            | Kamra    | Wanra    |              |
| (1)                     | (2)               | (3)      | (4)      | (5)          |
| 01. Kalijambe           | 405               | -        | -        | 405          |
| 02. Plupuh              | 502               | -        | -        | 502          |
| 03. Masaran             | 442               | -        | -        | 442          |
| 04. Kedawung            | 404               | -        | -        | 404          |
| 05. Sambirejo           | 275               | -        | -        | 275          |
| 06. Gondang             | 284               | -        | -        | 284          |
| 07. Sambungmacan        | 312               | -        | -        | 312          |
| 08. Ngrampal            | 285               | -        | -        | 285          |
| 09. Karangmalang        | 474               | -        | -        | 474          |
| 10. Sragen              | 341               | -        | -        | 341          |
| 11. Sidoharjo           | 285               | -        | -        | 285          |
| 12. Tanon               | 492               | -        | -        | 492          |
| 13. Gemolong            | 415               | -        | -        | 415          |
| 14. Miri                | 310               | -        | -        | 310          |
| 15. Sumberlawang        | 312               | -        | -        | 312          |
| 16. Mondokan            | 248               | -        | -        | 248          |
| 17. Sukodono            | 265               | -        | -        | 265          |
| 18. Gesi                | 217               | -        | -        | 217          |
| 19. Tangen              | 217               | -        | -        | 217          |
| 20. Jenar               | 215               | -        | -        | 215          |
| <b>Kabupaten Sragen</b> | <b>6 700</b>      | <b>-</b> | <b>-</b> | <b>6 700</b> |

Sumber : Badan KesbangLinmas Kabupaten Sragen





# **3** KEPENDUDUKAN DAN KETENAGAKERJAAN



## PENJELASAN TEKNIS

1. **Sumber utama data kependudukan adalah sensus penduduk** yang dilaksanakan setiap sepuluh tahun sekali. Sensus penduduk telah dilaksanakan sebanyak enam kali sejak Indonesia merdeka, yaitu tahun 1961, 1971, 1980, 1990, 2000, dan 201

Di dalam sensus penduduk, pencacahan dilakukan terhadap seluruh penduduk yang berdomisili di wilayah teritorial Indonesia termasuk warga negara asing kecuali anggota korps diplomatik negara sahabat beserta keluarganya. Metode pengumpulan data dalam sensus dilakukan dengan wawancara antara petugas sensus dengan responden dan juga melalui e-census. Pencatatan penduduk menggunakan konsep usual residence, yaitu konsep di mana penduduk biasa bertempat tinggal. Bagi penduduk yang bertempat tinggal tetap dicacah di mana mereka biasa tinggal, sedangkan untuk penduduk yang tidak bertempat tinggal tetap dicacah di tempat di mana mereka ditemukan petugas sensus pada malam 'Hari Sensus'. Termasuk penduduk yang tidak bertempat tinggal tetap adalah tuna wisma, awak kapal berbendera Indonesia, penghuni perahu/rumah apung, masyarakat terpencil/terasing, dan pengungsi. Bagi mereka yang mempunyai tempat tinggal tetap dan sedang bepergian ke luar wilayah lebih dari enam bulan, tidak dicacah di tempat tinggalnya, tetapi dicacah di tempat tujuannya.

Untuk tahun yang tidak dilaksanakan sensus penduduk, data kependudukan diperoleh dari hasil proyeksi penduduk. Proyeksi penduduk merupakan suatu perhitungan ilmiah yang didasarkan pada asumsi dari komponen-komponen perubahan penduduk, yaitu kelahiran, kematian, dan migrasi. Proyeksi penduduk Indonesia 2011–2035 menggunakan data dasar penduduk hasil SP2011.

2. **BPS - Penduduk Indonesia** adalah semua orang yang berdomisili di wilayah teritorial Indonesia selama 6 bulan atau lebih dan atau mereka yang berdomisili kurang dari 6 bulan tetapi bertujuan menetap .

3. **Disdukcapil - Penduduk** adalah setiap orang baik warga negara Indonesia maupun Warga Negara Asing yang bertempat tinggal di wilayah di Negara RI dan telah memenuhi ketentuan Peraturan Perundang-undangan yang berlaku.

4. **Laju pertumbuhan penduduk** adalah angka yang menunjukkan persentase penambahan penduduk dalam jangka waktu tertentu.

5. **Kepadatan penduduk** adalah rasio Jumlah penduduk per kilometer persegi.

6. **Rasio jenis kelamin** adalah perbandingan antara penduduk laki-laki dan penduduk perempuan pada suatu wilayah dan waktu tertentu. Biasanya dinyatakan dengan Jumlah penduduk laki-laki untuk 100 penduduk perempuan.
7. **Distribusi penduduk** adalah pola persebaran penduduk di suatu wilayah, baik berdasarkan batas-batas geografis maupun berdasarkan batas-batas administrasi pemerintahan.
8. **Komposisi penduduk** adalah pola persebaran penduduk menurut karakteristiknya, contoh: penduduk menurut kelompok umur, penduduk menurut jenis kelamin.
9. **Penduduk usia kerja** adalah penduduk yang berumur 15 tahun ke atas.
10. **Angkatan kerja** adalah penduduk usia kerja (15 tahun ke atas) yang bekerja, punya pekerjaan namun sementara tidak bekerja, dan pengangguran.
11. **Bekerja** adalah kegiatan ekonomi yang dilakukan oleh seseorang dengan maksud memperoleh atau membantu memperoleh pendapatan atau keuntungan dan lamanya bekerja paling sedikit 1 jam secara terus menerus dalam seminggu yang lalu (termasuk pekerja keluarga tanpa upah yang membantu dalam suatu usaha/kegiatan ekonomi).
12. **Lapangan usaha** adalah bidang kegiatan dari pekerjaan/tempat bekerja di mana seseorang bekerja. Klasifikasi lapangan usaha mengikuti Klasifikasi Baku Lapangan Usaha Indonesia (KBLI) dalam 1 digit.

## 3.1 KEPENDUDUKAN

**Tabel 3.1.1 Jumlah Penduduk dan Laju Pertumbuhan Penduduk Menurut Kecamatan di Kabupaten Sragen 2018, dan 2019**

| Kecamatan               | 2018           | 2019           | LPP         | Sex Ratio    |              | Distribusi (%) |            |
|-------------------------|----------------|----------------|-------------|--------------|--------------|----------------|------------|
|                         | L+P            | L+P            | 2018 - 2019 | 2018         | 2019         | 2018           | 2019       |
| (1)                     | (2)            | (3)            | (4)         | (5)          | (6)          | (7)            | (8)        |
| 01. Kalijambe           | 49 433         | 49 661         | 0,46        | 102,84       | 101,55       | 1 052          | 1 058      |
| 02. Plupuh              | 43 156         | 43 196         | 0,09        | 97,29        | 94,48        | 892            | 893        |
| 03. Masaran             | 74 357         | 74 910         | 0,74        | 99,84        | 98,20        | 1 689          | 1 701      |
| 04. Kedawung            | 59 879         | 60 151         | 0,45        | 97,54        | 97,26        | 1 203          | 1 208      |
| 05. Sambirejo           | 35 805         | 35 838         | 0,09        | 99,57        | 95,57        | 739            | 740        |
| 06. Gondang             | 42 199         | 42 238         | 0,09        | 98,07        | 95,42        | 1 025          | 1 026      |
| 07. Sumbingmacan        | 44 696         | 44 738         | 0,09        | 96,61        | 94,59        | 1 161          | 1 163      |
| 08. Ngrampal            | 37 529         | 37 563         | 0,09        | 99,46        | 96,58        | 1 091          | 1 092      |
| 09. Karangmalang        | 67 981         | 68 622         | 0,94        | 98,23        | 97,09        | 1 583          | 1 597      |
| 10. Sragen              | 69 408         | 69 665         | 0,37        | 95,27        | 96,75        | 2 545          | 2 555      |
| 11. Sidoharjo           | 51 543         | 51 590         | 0,09        | 96,84        | 96,53        | 1 123          | 1 124      |
| 12. Tanon               | 51 542         | 51 590         | 0,09        | 97,68        | 93,93        | 1 010          | 1 012      |
| 13. Gemolong            | 46 969         | 47 112         | 0,30        | 98,58        | 95,88        | 1 167          | 1 171      |
| 14. Miri                | 32 568         | 32 598         | 0,09        | 96,85        | 96,59        | 605            | 606        |
| 15. Sumberlawang        | 44 308         | 44 349         | 0,09        | 96,59        | 93,19        | 589            | 590        |
| 16. Mondokan            | 33 948         | 33 981         | 0,10        | 97,97        | 95,77        | 688            | 688        |
| 17. Sukodono            | 29 633         | 29 660         | 0,09        | 96,72        | 91,21        | 651            | 651        |
| 18. Gesi                | 19 906         | 19 924         | 0,09        | 98,44        | 91,34        | 503            | 503        |
| 19. Tangen              | 26 049         | 26 075         | 0,10        | 98,55        | 96,19        | 473            | 473        |
| 20. Jenar               | 26 980         | 27 057         | 0,29        | 98,20        | 94,40        | 422            | 423        |
| <b>Kabupaten Sragen</b> | <b>887 889</b> | <b>890 518</b> | <b>0,30</b> | <b>98,00</b> | <b>96,00</b> | <b>943</b>     | <b>946</b> |

Sumber : Proyeksi Penduduk BPS

**Tabel 3.1.2 Jumlah Penduduk Menurut Desa, Jenis Kelamin, dan Rasio Jenis Kelamin di Kecamatan Jenar , 2019**

| Desa                   | Penduduk       |                |                | Rasio Jenis Kelamin |
|------------------------|----------------|----------------|----------------|---------------------|
|                        | Laki-laki      | Perempuan      | Jumlah         |                     |
| (1)                    | (2)            | (3)            | (4)            | (5)                 |
| 01 Japoh               | 1 194          | 1 214          | 2 408          | 98.35               |
| 02 Ngepringan          | 1 884          | 2 049          | 3 933          | 91.95               |
| 03 Mlale               | 1 653          | 1 710          | 3 363          | 96.67               |
| 04 Dawung              | 1 953          | 2 145          | 4 098          | 91.05               |
| 05 Kandangsapi         | 2 280          | 2 420          | 4 700          | 94.21               |
| 06 Jenar               | 1 756          | 1 865          | 3 621          | 94.16               |
| 07 Banyuurip           | 2 419          | 2 515          | 4 934          | 96.18               |
| <b>Kecamatan Jenar</b> | <b>436 180</b> | <b>454 338</b> | <b>890 518</b> | <b>96.00</b>        |

Sumber : Proyeksi Penduduk BPS

**Tabel 3.1.3 Penduduk Menurut Kelompok Umur dan Jenis Kelamin di Kecamatan Jenar, 2019**

| Kelompok Umur | Jumlah Penduduk |               |               | Persentase    | Sex Rasio    |
|---------------|-----------------|---------------|---------------|---------------|--------------|
|               | Laki - Laki     | Perempuan     | Jumlah        |               |              |
| (1)           | (2)             | (3)           | (4)           | (5)           | (6)          |
| 0-4           | 945             | 929           | 1 874         | 6.93          | 101.72       |
| 5-9           | 1 075           | 997           | 2 072         | 7.66          | 107.82       |
| 10-14         | 1 057           | 1 030         | 2 087         | 7.71          | 102.62       |
| 15-19         | 912             | 869           | 1 781         | 6.58          | 104.95       |
| 20-24         | 860             | 846           | 1 706         | 6.31          | 101.65       |
| 25-29         | 911             | 930           | 1 841         | 6.80          | 97.96        |
| 30-34         | 907             | 862           | 1 769         | 6.54          | 105.22       |
| 35-39         | 853             | 836           | 1 689         | 6.24          | 102.03       |
| 40-44         | 789             | 920           | 1 709         | 6.32          | 85.76        |
| 45-49         | 837             | 1 021         | 1 858         | 6.87          | 81.98        |
| 50-54         | 896             | 988           | 1 884         | 6.96          | 90.69        |
| 55-59         | 836             | 1 020         | 1 856         | 6.86          | 81.96        |
| 60-64         | 809             | 931           | 1 740         | 6.43          | 86.90        |
| 65-69         | 637             | 635           | 1 272         | 4.70          | 100.31       |
| 70-75         | 366             | 425           | 791           | 2.92          | 86.12        |
| 75+           | 449             | 679           | 1 128         | 4.17          | 66.13        |
| <b>JUMLAH</b> | <b>13 139</b>   | <b>13 918</b> | <b>27 057</b> | <b>100.00</b> | <b>94.40</b> |

Sumber : Proyeksi Penduduk BPS

**Tabel 3.1.4 Penduduk Menurut Kelompok Umur, Jenis Kelamin dan Desa di Kecamatan Jenar, 2019**

| Kelompok Umur | Jumlah Penduduk Japoh |             |             |               |              |
|---------------|-----------------------|-------------|-------------|---------------|--------------|
|               | Laki - Laki           | Perempuan   | Jumlah      | Persentase    | Sex Rasio    |
| (1)           | (2)                   | (3)         | (4)         | (5)           | (6)          |
| 0-4           | 109                   | 99          | 208         | 8.64          | 110.10       |
| 5-9           | 120                   | 96          | 216         | 8.97          | 125.00       |
| 10-14         | 87                    | 100         | 187         | 7.77          | 87.00        |
| 15-19         | 71                    | 62          | 133         | 5.52          | 114.52       |
| 20-24         | 84                    | 74          | 158         | 6.56          | 113.51       |
| 25-29         | 98                    | 98          | 196         | 8.14          | 100.00       |
| 30-34         | 105                   | 78          | 183         | 7.60          | 134.62       |
| 35-39         | 86                    | 84          | 170         | 7.06          | 102.38       |
| 40-44         | 61                    | 71          | 132         | 5.48          | 85.92        |
| 45-49         | 82                    | 75          | 157         | 6.52          | 109.33       |
| 50-54         | 66                    | 83          | 149         | 6.19          | 79.52        |
| 55-59         | 40                    | 114         | 154         | 6.40          | 35.09        |
| 60-64         | 94                    | 65          | 159         | 6.60          | 144.62       |
| 65-69         | 45                    | 39          | 84          | 3.49          | 115.38       |
| 70-75         | 27                    | 31          | 58          | 2.41          | 87.10        |
| 75+           | 19                    | 45          | 64          | 2.66          | 42.22        |
| <b>JUMLAH</b> | <b>1194</b>           | <b>1214</b> | <b>2408</b> | <b>100.00</b> | <b>98.35</b> |



Lanjutan Tabel 3.1.4

| Kelompok Umur | Jumlah Penduduk Ngepringan |             |             |               |              |
|---------------|----------------------------|-------------|-------------|---------------|--------------|
|               | Laki - Laki                | Perempuan   | Jumlah      | Persentase    | Sex Ratio    |
| (1)           | (2)                        | (3)         | (4)         | (5)           | (6)          |
| 0-4           | 138                        | 146         | 284         | 7.22          | 94.52        |
| 5-9           | 147                        | 155         | 302         | 7.68          | 94.84        |
| 10-14         | 145                        | 128         | 273         | 6.94          | 113.28       |
| 15-19         | 129                        | 124         | 253         | 6.43          | 104.03       |
| 20-24         | 112                        | 136         | 248         | 6.31          | 82.35        |
| 25-29         | 147                        | 155         | 302         | 7.68          | 94.84        |
| 30-34         | 146                        | 139         | 285         | 7.25          | 105.04       |
| 35-39         | 120                        | 116         | 236         | 6.00          | 103.45       |
| 40-44         | 104                        | 125         | 229         | 5.82          | 83.20        |
| 45-49         | 119                        | 133         | 252         | 6.41          | 89.47        |
| 50-54         | 111                        | 144         | 255         | 6.48          | 77.08        |
| 55-59         | 128                        | 133         | 261         | 6.64          | 96.24        |
| 60-64         | 120                        | 149         | 269         | 6.84          | 80.54        |
| 65-69         | 69                         | 82          | 151         | 3.84          | 84.15        |
| 70-75         | 72                         | 72          | 144         | 3.66          | 100.00       |
| 75+           | 77                         | 112         | 189         | 4.81          | 68.75        |
| <b>JUMLAH</b> | <b>1884</b>                | <b>2049</b> | <b>3933</b> | <b>100.00</b> | <b>91.95</b> |

Lanjutan Tabel 3.1.4

| Kelompok Umur | Jumlah Penduduk Mlale |             |             |               |              |
|---------------|-----------------------|-------------|-------------|---------------|--------------|
|               | Laki - Laki           | Perempuan   | Jumlah      | Persentase    | Sex Ratio    |
| (1)           | (2)                   | (3)         | (4)         | (5)           | (6)          |
| 0-4           | 120                   | 133         | 253         | 7.52          | 90.23        |
| 5-9           | 147                   | 104         | 251         | 7.46          | 141.35       |
| 10-14         | 150                   | 112         | 262         | 7.79          | 133.93       |
| 15-19         | 122                   | 127         | 249         | 7.40          | 96.06        |
| 20-24         | 131                   | 112         | 243         | 7.23          | 116.96       |
| 25-29         | 126                   | 122         | 248         | 7.37          | 103.28       |
| 30-34         | 111                   | 114         | 225         | 6.69          | 97.37        |
| 35-39         | 119                   | 86          | 205         | 6.10          | 138.37       |
| 40-44         | 90                    | 112         | 202         | 6.01          | 80.36        |
| 45-49         | 100                   | 132         | 232         | 6.90          | 75.76        |
| 50-54         | 135                   | 141         | 276         | 8.21          | 95.74        |
| 55-59         | 94                    | 111         | 205         | 6.10          | 84.68        |
| 60-64         | 66                    | 128         | 194         | 5.77          | 51.56        |
| 65-69         | 76                    | 67          | 143         | 4.25          | 113.43       |
| 70-75         | 31                    | 21          | 52          | 1.55          | 147.62       |
| 75+           | 35                    | 88          | 123         | 3.66          | 39.77        |
| <b>JUMLAH</b> | <b>1653</b>           | <b>1710</b> | <b>3363</b> | <b>100.00</b> | <b>96.67</b> |

Lanjutan Tabel 3.1.4

| Kelompok Umur | Jumlah Penduduk Dawung |             |             |               |              |
|---------------|------------------------|-------------|-------------|---------------|--------------|
|               | Laki - Laki            | Perempuan   | Jumlah      | Persentase    | Sex Ratio    |
| (1)           | (2)                    | (3)         | (4)         | (5)           | (6)          |
| 0-4           | 142                    | 128         | 270         | 6.59          | 110.94       |
| 5-9           | 155                    | 154         | 309         | 7.54          | 100.65       |
| 10-14         | 149                    | 157         | 306         | 7.47          | 94.90        |
| 15-19         | 139                    | 131         | 270         | 6.59          | 106.11       |
| 20-24         | 125                    | 149         | 274         | 6.69          | 83.89        |
| 25-29         | 150                    | 144         | 294         | 7.17          | 104.17       |
| 30-34         | 128                    | 138         | 266         | 6.49          | 92.75        |
| 35-39         | 127                    | 139         | 266         | 6.49          | 91.37        |
| 40-44         | 132                    | 127         | 259         | 6.32          | 103.94       |
| 45-49         | 110                    | 131         | 241         | 5.88          | 83.97        |
| 50-54         | 136                    | 170         | 306         | 7.47          | 80.00        |
| 55-59         | 122                    | 164         | 286         | 6.98          | 74.39        |
| 60-64         | 108                    | 122         | 230         | 5.61          | 88.52        |
| 65-69         | 100                    | 99          | 199         | 4.86          | 101.01       |
| 70-75         | 52                     | 79          | 131         | 3.20          | 65.82        |
| 75+           | 78                     | 113         | 191         | 4.66          | 69.03        |
| <b>JUMLAH</b> | <b>1953</b>            | <b>2145</b> | <b>4098</b> | <b>100.00</b> | <b>91.05</b> |

Lanjutan Tabel 3.1.4

| Kelompok Umur | Jumlah Penduduk Kandangsapi |             |             |               |              |
|---------------|-----------------------------|-------------|-------------|---------------|--------------|
|               | Laki - Laki                 | Perempuan   | Jumlah      | Persentase    | Sex Ratio    |
| (1)           | (2)                         | (3)         | (4)         | (5)           | (6)          |
| 0-4           | 151                         | 154         | 305         | 6.49          | 98.05        |
| 5-9           | 186                         | 152         | 338         | 7.19          | 122.37       |
| 10-14         | 165                         | 185         | 350         | 7.45          | 89.19        |
| 15-19         | 136                         | 123         | 259         | 5.51          | 110.57       |
| 20-24         | 134                         | 126         | 260         | 5.53          | 106.35       |
| 25-29         | 126                         | 136         | 262         | 5.57          | 92.65        |
| 30-34         | 135                         | 154         | 289         | 6.15          | 87.66        |
| 35-39         | 132                         | 140         | 272         | 5.79          | 94.29        |
| 40-44         | 140                         | 175         | 315         | 6.70          | 80.00        |
| 45-49         | 134                         | 187         | 321         | 6.83          | 71.66        |
| 50-54         | 176                         | 159         | 335         | 7.13          | 110.69       |
| 55-59         | 147                         | 170         | 317         | 6.74          | 86.47        |
| 60-64         | 158                         | 157         | 315         | 6.70          | 100.64       |
| 65-69         | 135                         | 135         | 270         | 5.74          | 100.00       |
| 70-75         | 93                          | 113         | 206         | 4.38          | 82.30        |
| 75+           | 132                         | 154         | 286         | 6.09          | 85.71        |
| <b>JUMLAH</b> | <b>2280</b>                 | <b>2420</b> | <b>4700</b> | <b>100.00</b> | <b>94.21</b> |

Lanjutan Tabel 3.1.4

| Kelompok Umur | Jumlah Penduduk Jenar |             |             |               |              |
|---------------|-----------------------|-------------|-------------|---------------|--------------|
|               | Laki - Laki           | Perempuan   | Jumlah      | Persentase    | Sex Ratio    |
| (1)           | (2)                   | (3)         | (4)         | (5)           | (6)          |
| 0-4           | 123                   | 127         | 250         | 6.90          | 96.85        |
| 5-9           | 174                   | 153         | 327         | 9.03          | 113.73       |
| 10-14         | 179                   | 171         | 350         | 9.67          | 104.68       |
| 15-19         | 128                   | 151         | 279         | 7.71          | 84.77        |
| 20-24         | 125                   | 97          | 222         | 6.13          | 128.87       |
| 25-29         | 125                   | 135         | 260         | 7.18          | 92.59        |
| 30-34         | 113                   | 99          | 212         | 5.85          | 114.14       |
| 35-39         | 119                   | 135         | 254         | 7.01          | 88.15        |
| 40-44         | 121                   | 120         | 241         | 6.66          | 100.83       |
| 45-49         | 115                   | 131         | 246         | 6.79          | 87.79        |
| 50-54         | 80                    | 95          | 175         | 4.83          | 84.21        |
| 55-59         | 132                   | 143         | 275         | 7.59          | 92.31        |
| 60-64         | 100                   | 117         | 217         | 5.99          | 85.47        |
| 65-69         | 74                    | 92          | 166         | 4.58          | 80.43        |
| 70-75         | 20                    | 30          | 50          | 1.38          | 66.67        |
| 75+           | 28                    | 69          | 97          | 2.68          | 40.58        |
| <b>JUMLAH</b> | <b>1756</b>           | <b>1865</b> | <b>3621</b> | <b>100.00</b> | <b>94.16</b> |

Lanjutan Tabel 3.1.4

| Kelompok Umur | Jumlah Penduduk Banyuuriip |             |             |               |              |
|---------------|----------------------------|-------------|-------------|---------------|--------------|
|               | Laki - Laki                | Perempuan   | Jumlah      | Persentase    | Sex Ratio    |
| (1)           | (2)                        | (3)         | (4)         | (5)           | (6)          |
| 0-4           | 162                        | 142         | 304         | 6.16          | 114.08       |
| 5-9           | 146                        | 183         | 329         | 6.67          | 79.78        |
| 10-14         | 182                        | 177         | 359         | 7.28          | 102.82       |
| 15-19         | 187                        | 151         | 338         | 6.85          | 123.84       |
| 20-24         | 149                        | 152         | 301         | 6.10          | 98.03        |
| 25-29         | 139                        | 140         | 279         | 5.65          | 99.29        |
| 30-34         | 169                        | 140         | 309         | 6.26          | 120.71       |
| 35-39         | 150                        | 136         | 286         | 5.80          | 110.29       |
| 40-44         | 141                        | 190         | 331         | 6.71          | 74.21        |
| 45-49         | 177                        | 232         | 409         | 8.29          | 76.29        |
| 50-54         | 192                        | 196         | 388         | 7.86          | 97.96        |
| 55-59         | 173                        | 185         | 358         | 7.26          | 93.51        |
| 60-64         | 163                        | 193         | 356         | 7.22          | 84.46        |
| 65-69         | 138                        | 121         | 259         | 5.25          | 114.05       |
| 70-75         | 71                         | 79          | 150         | 3.04          | 89.87        |
| 75+           | 80                         | 98          | 178         | 3.61          | 81.63        |
| <b>JUMLAH</b> | <b>2419</b>                | <b>2515</b> | <b>4934</b> | <b>100.00</b> | <b>96.18</b> |

Sumber : Proyeksi Penduduk Kabupaten Sragen

**Tabel 3.1.5 Rasio Ketergantungan Menurut Desa di Kecamatan Jenar, 2019**

| Desa                   | Penduduk<br>Umur<br>0 s.d 14<br>Tahun | Penduduk<br>Umur<br>15 s.d 65<br>Tahun | Penduduk<br>Umur<br>65 Tahun ke<br>Atas | Rasio<br>Ketergantungan |
|------------------------|---------------------------------------|--|---|-------------------------|
| (1)                    | (2)                                   | (3)                                    | (4)                                     | (5)                     |
| 01 Japoh               | 611                                   | 1 591                                  | 206                                     | 51.35                   |
| 02 Ngepringan          | 859                                   | 2 590                                  | 484                                     | 51.85                   |
| 03 Mlale               | 766                                   | 2 279                                  | 318                                     | 47.56                   |
| 04 Dawung              | 885                                   | 2 692                                  | 521                                     | 52.23                   |
| 05 Kandangsapi         | 993                                   | 2 945                                  | 762                                     | 59.59                   |
| 06 Jenar               | 927                                   | 2 381                                  | 313                                     | 52.08                   |
| 07 Banyuurip           | 992                                   | 3 355                                  | 587                                     | 47.06                   |
| <b>Kecamatan Jenar</b> | <b>6 033</b>                          | <b>17 833</b>                          | <b>3 191</b>                            | <b>51.72</b>            |

Sumber : Registrasi Penduduk Kabupaten Sragen

**3.2 KETENAGAKERJAAN**

**Tabel 3.2.1 Penduduk Berumur 15 Tahun Ke Atas yang Bekerja Selama Seminggu yang Lalu Menurut Status Pekerjaan Utama dan Jenis Kelamin di Kabupaten Sragen, 2019**

| Jenis Kegiatan Utama                             | 2017           | 2018           | 2019           |
|--|----------------|----------------|----------------|
| (1)  | (2)            | (3)            | (4)            |
| <b>Angkatan Kerja</b>                            | 488            | 463            | 469            |
| <b><i>Economically Active</i></b>                | 876            | 525            | 895            |
| <i>Bekerja/Working</i>                           | 466            | 441            | 454            |
|  | 610            | 198            | 179            |
| Pengangguran Terbuka                             |                |                |                |
| <i>Unemployment</i>                              | 22 266         | 22 327         | 15 716         |
| <b>Bukan Angkatan Kerja</b>                      | 198            | 228            | 226            |
| <b><i>Economically Inactive</i></b>              | 481            | 718            | 968            |
| <i>Sekolah/Attending School</i>                  | 41 602         | 51 397         | 46 894         |
| Mengurus Rumah Tangga                            | 121            | 139            | 140            |
| <i>Housekeeping</i>                              | 144            | 655            | 338            |
| <i>Lainnya/Others</i>                            | 35 735         | 37 666         | 39 736         |
| <b>Jumlah/Total</b>                              | <b>687 357</b> | <b>692 243</b> | <b>696 863</b> |
| <b>Tingkat Partisipasi Angkatan Kerja (TPAK)</b> | <b>71,12</b>   | <b>66,96</b>   | <b>67,43</b>   |
| <b>Tingkat Pengangguran Terbuka (TPT)</b>        | <b>4,55</b>    | <b>4,82</b>    | <b>3,34</b>    |

Sumber : Registrasi Penduduk Kabupaten Sragen



# 4 SOSIAL



### PENJELASAN TEKNIS

1. **Tidak/belum pernah sekolah** adalah mereka yang tidak pernah atau belum pernah terdaftar dan tidak pernah atau belum pernah aktif mengikuti pendidikan di suatu jenjang pendidikan formal. Termasuk juga yang tamat/belum tamat taman kanak-kanak tetapi tidak melanjutkan ke sekolah dasar.
2. **Masih bersekolah** adalah mereka yang terdaftar dan aktif mengikuti pendidikan formal dan nonformal (Paket A, B, atau C), baik pendidikan dasar, menengah maupun pendidikan tinggi. Bagi mahasiswa yang sedang cuti dianggap masih bersekolah.
3. **Tidak bersekolah lagi** adalah mereka yang pernah terdaftar dan aktif mengikuti pendidikan di suatu jenjang pendidikan formal dan nonformal (Paket A, B, atau C), tetapi pada saat pencacahan tidak lagi terdaftar dan tidak aktif mengikuti pendidikan.
4. **Tamat sekolah** adalah menyelesaikan pelajaran yang ditandai dengan lulus ujian akhir pada kelas atau tingkat terakhir suatu jenjang pendidikan di sekolah negeri maupun swasta dengan mendapatkan tanda tamat belajar/ijazah. Seseorang yang belum mengikuti pelajaran pada kelas tertinggi tetapi telah mengikuti ujian akhir dan lulus dianggap tamat sekolah.
5. **Dapat membaca dan menulis** artinya dapat membaca dan menulis kata-kata/kalimat sederhana dengan suatu aksara tertentu.
6. **Jalur Pendidikan di Indonesia** terdiri atas 1) pendidikan formal, 2) pendidikan nonformal, dan 3) pendidikan informal yang ketiganya dapat saling melengkapi dan memperkaya (Undang-Undang No. 20 Tahun 2014 tentang Sistem Pendidikan Nasional).
7. **Jenjang Pendidikan Formal** terdiri atas pendidikan dasar, pendidikan menengah, dan pendidikan tinggi. Jenis pendidikan yang diajarkan mencakup pendidikan umum, kejuruan, akademik, profesi, vokasi, keagamaan, dan khusus.
  - a. Pendidikan Dasar berbentuk Sekolah Dasar (SD) dan Madrasah Ibtidaiyah (MI) atau bentuk lain yang sederajat serta Sekolah Menengah Pertama (SMP) dan Madrasah Tsanawiyah (MTs), atau bentuk lain yang sederajat.
  - b. Pendidikan Menengah berbentuk Sekolah Menengah Atas (SMA), Madrasah Aliyah (MA), Sekolah Menengah Kejuruan (SMK), dan Madrasah Aliyah Kejuruan (MAK), atau bentuk lain yang sederajat.

## SOSIAL

- c. Pendidikan Tinggi merupakan jenjang pendidikan setelah pendidikan menengah yang mencakup program pendidikan diploma, sarjana, magister, spesialis, dan doktor yang diselenggarakan oleh perguruan tinggi. Perguruan tinggi dapat berbentuk akademi, politeknik, sekolah tinggi, institut, atau universitas.

8. **Rumah Sakit** adalah tempat pemeriksaan dan perawatan kesehatan, biasanya berada di bawah pengawasan dokter/tenaga medis, yang melayani penderita yang sakit untuk berobat rawat jalan atau rawat inap.
9. **Rumah Sakit Bersalin** adalah rumah sakit khusus untuk persalinan, dilengkapi pelayanan spesialis pemeriksaan kehamilan, persalinan, rawat inap dan rawat jalan ibu dan anak yang berada di bawah pengawasan dokter spesialis kandungan.
10. **Rumah Bersalin** adalah sarana pelayanan kesehatan dengan izin sebagai rumah bersalin, dilengkapi pelayanan pemeriksaan kehamilan, persalinan serta pemeriksaan ibu dan anak yang berada di bawah pengawasan bidan senior
11. **Poliklinik** adalah sarana kesehatan untuk pelayanan berobat jalan, biasanya berada di bawah pengawasan dokter/tenaga medis.
12. **Puskesmas (Pusat Kesehatan Masyarakat)** adalah unit pelaksana teknis dinas kesehatan Kecamatan yang mempunyai fungsi utama sebagai penyelenggara pelayanan kesehatan tingkat pertama. Wilayah kerja puskesmas maksimal adalah satu kecamatan dan untuk dapat menjangkau wilayah kerjanya, puskesmas mempunyai jaringan pelayanan yang meliputi unit Puskesmas Pembantu (Pustu), unit Puskesmas Keliling (Puskel), dan unit bidan desa/komunitas (Peraturan Menteri Kesehatan RI No. 75 Tahun 2015 Tentang Pusat Kesehatan Masyarakat).
13. **Apotek** adalah suatu tempat tertentu yang digunakan untuk melakukan pekerjaan kefarmasian, dan penyaluran/penjualan obat atau bahan farmasi dan perbekalan kesehatan lainnya kepada masyarakat yang dikelola oleh tenaga apoteker (Peraturan Menteri Kesehatan RI No. 1332 Tahun 2002 Tentang Perubahan Atas Peraturan Menteri Kesehatan RI No. 922/MENKES/PER/X/1993 Tentang Ketentuan dan Tata Cara Pemberian Izin Apotek).

#### 4.1 PENDIDIKAN

**Tabel 4.1.1 Jumlah Sekolah, Murid, dan Guru Taman Kanak-kanak (TK) Menurut Desa di Kecamatan Jenar, 2019**

| Desa                   | Sekolah   | Murid | Guru |
|------------------------|-----------|-------|------|
| (1)                    | (2)       | (3)   | (4)  |
| 01 Japoh               | 2         | ...   | ...  |
| 02 Ngepringan          | 1         | ...   | ...  |
| 03 Mlale               | 3         | ...   | ...  |
| 04 Dawung              | 3         | ...   | ...  |
| 05 Kandang sapi        | 4         | ...   | ...  |
| 06 Jenar               | 1         | ...   | ...  |
| 07 Banyuurip           | 3         | ...   | ...  |
| <b>Kecamatan Jenar</b> | <b>17</b> | ...   | ...  |

Sumber : BPS Kabupaten Sragen dan Dinas Pendidikan, Pemuda dan Olahraga Kabupaten Sragen

**Tabel 4.1.2 Jumlah Sekolah, Murid, dan Guru Raudatul Athfal (RA) Menurut Desa di Kecamatan Jenar, 2019**

| Desa                   | Sekolah  | Murid | Guru |
|------------------------|----------|-------|------|
| (1)                    | (2)      | (3)   | (4)  |
| 01 Japoh               | 0        | ...   | ...  |
| 02 Ngepringan          | 0        | ...   | ...  |
| 03 Mlale               | 0        | ...   | ...  |
| 04 Dawung              | 0        | ...   | ...  |
| 05 Kandang sapi        | 1        | ...   | ...  |
| 06 Jenar               | 0        | ...   | ...  |
| 07 Banyuurip           | 0        | ...   | ...  |
| <b>Kecamatan Jenar</b> | <b>1</b> | ...   | ...  |

Sumber : BPS Kabupaten Sragen dan Dinas Pendidikan, Pemuda dan Olahraga Kabupaten Sragen

**Tabel 4.1.3 Jumlah Sekolah, Murid, dan Guru Sekolah Dasar (SD) Menurut Desa di Kecamatan Jenar, 2019**

| Desa                   | Sekolah   | Murid | Guru |
|------------------------|-----------|-------|------|
| (1)                    | (2)       | (3)   | (4)  |
| 01 Japoh               | 2         | ...   | ...  |
| 02 Ngepringan          | 3         | ...   | ...  |
| 03 Mlale               | 2         | ...   | ...  |
| 04 Dawung              | 3         | ...   | ...  |
| 05 Kandang sapi        | 3         | ...   | ...  |
| 06 Jenar               | 2         | ...   | ...  |
| 07 Banyuurip           | 3         | ...   | ...  |
| <b>Kecamatan Jenar</b> | <b>18</b> | ...   | ...  |

Sumber : BPS Kabupaten Sragen dan Dinas Pendidikan, Pemuda dan Olahraga Kabupaten Sragen

**Tabel 4.1.4 Jumlah Sekolah, Murid, dan Guru Madrasah Ibtidaiyah (MI) Menurut Desa di Kecamatan Jenar, 2019**

| Desa                   | Sekolah  | Murid | Guru |
|------------------------|----------|-------|------|
| (1)                    | (2)      | (3)   | (4)  |
| 01 Japoh               | 0        | ...   | ...  |
| 02 Ngepringan          | 0        | ...   | ...  |
| 03 Mlale               | 0        | ...   | ...  |
| 04 Dawung              | 0        | ...   | ...  |
| 05 Kandang sapi        | 1        | ...   | ...  |
| 06 Jenar               | 0        | ...   | ...  |
| 07 Banyuurip           | 0        | ...   | ...  |
| <b>Kecamatan Jenar</b> | <b>1</b> | ...   | ...  |

Sumber : BPS Kabupaten Sragen dan Dinas Pendidikan, Pemuda dan Olahraga Kabupaten Sragen



**Tabel 4.1.5 Jumlah Sekolah, Murid, dan Guru Sekolah Menengah Pertama (SMP) Menurut Desa di Kecamatan Jenar, 2019**

| Desa                   | Sekolah  | Murid | Guru |
|------------------------|----------|-------|------|
| (1)                    | (2)      | (3)   | (4)  |
| 01 Japoh               | 0        | ...   | ...  |
| 02 Ngepringan          | 0        | ...   | ...  |
| 03 Mlale               | 1        | ...   | ...  |
| 04 Dawung              | 1        | ...   | ...  |
| 05 Kandangsapi         | 0        | ...   | ...  |
| 06 Jenar               | 0        | ...   | ...  |
| 07 Banyuurip           | 1        | ...   | ...  |
| <b>Kecamatan Jenar</b> | <b>3</b> | ...   | ...  |

Sumber : BPS Kabupaten Sragen dan Dinas Pendidikan, Pemuda dan Olahraga Kabupaten Sragen

**Tabel 4.1.6 Jumlah Sekolah, Murid, dan Guru Madrasah Tsanawiyah (MTS) Menurut Desa di Kecamatan Jenar, 2019**

| Desa                   | Sekolah  | Murid | Guru |
|------------------------|----------|-------|------|
| (1)                    | (2)      | (3)   | (4)  |
| 01 Japoh               | 0        | ...   | ...  |
| 02 Ngepringan          | 0        | ...   | ...  |
| 03 Mlale               | 0        | ...   | ...  |
| 04 Dawung              | 0        | ...   | ...  |
| 05 Kandang sapi        | 1        | ...   | ...  |
| 06 Jenar               | 0        | ...   | ...  |
| 07 Banyuurip           | 0        | ...   | ...  |
| <b>Kecamatan Jenar</b> | <b>1</b> | ...   | ...  |

Sumber : BPS Kabupaten Sragen dan Dinas Pendidikan, Pemuda dan Olahraga Kabupaten Sragen

**Tabel 4.1.7 Jumlah Sekolah, Murid, dan Guru Sekolah Menengah Atas (SMA) Menurut Desa di Kecamatan Jenar, 2019**

| Desa                   | Sekolah  | Murid | Guru |
|------------------------|----------|-------|------|
| (1)                    | (2)      | (3)   | (4)  |
| 01 Japoh               | 0        | ...   | ...  |
| 02 Ngepringan          | 0        | ...   | ...  |
| 03 Mlale               | 0        | ...   | ...  |
| 04 Dawung              | 0        | ...   | ...  |
| 05 Kandangsapi         | 0        | ...   | ...  |
| 06 Jenar               | 0        | ...   | ...  |
| 07 Banyuurip           | 0        | ...   | ...  |
| <b>Kecamatan Jenar</b> | <b>0</b> | ...   | ...  |

Sumber : BPS Kabupaten Sragen dan Dinas Pendidikan, Pemuda dan Olahraga Kabupaten Sragen

**Tabel 4.1.8 Jumlah Sekolah, Murid, dan Guru Madrasah Aliyah (MA) Menurut Desa di Kecamatan Jenar, 2019**

| Desa                   | Sekolah  | Murid | Guru |
|------------------------|----------|-------|------|
| (1)                    | (2)      | (3)   | (4)  |
| 01 Japoh               | 0        | ...   | ...  |
| 02 Ngepringan          | 0        | ...   | ...  |
| 03 Mlale               | 0        | ...   | ...  |
| 04 Dawung              | 0        | ...   | ...  |
| 05 Kandang sapi        | 0        | ...   | ...  |
| 06 Jenar               | 0        | ...   | ...  |
| 07 Banyuurip           | 0        | ...   | ...  |
| <b>Kecamatan Jenar</b> | <b>0</b> | ...   | ...  |

Sumber : BPS Kabupaten Sragen dan Dinas Pendidikan, Pemuda dan Olahraga Kabupaten Sragen

**Tabel 4.1.9 Jumlah Sekolah, Murid, Guru, dan Rasio Murid-Guru Sekolah Menengah Kejuruan (SMK) Menurut Desa di Kecamatan Jenar, 2019**

| Desa                   | Sekolah  | Murid | Guru |
|------------------------|----------|-------|------|
| (1)                    | (2)      | (3)   | (4)  |
| 01 Japoh               | 0        | ...   | ...  |
| 02 Ngepringan          | 0        | ...   | ...  |
| 03 Mlale               | 0        | ...   | ...  |
| 04 Dawung              | 1        | ...   | ...  |
| 05 Kandang sapi        | 0        | ...   | ...  |
| 06 Jenar               | 0        | ...   | ...  |
| 07 Banyuurip           | 0        | ...   | ...  |
| <b>Kecamatan Jenar</b> | <b>1</b> | ...   | ...  |

Sumber : BPS Kabupaten Sragen dan Dinas Pendidikan, Pemuda dan Olahraga Kabupaten Sragen

**Tabel 4.1.10 Jumlah Perguruan Tinggi, Mahasiswa, dan Dosen Menurut Desa di Kecamatan Jenar, 2019**

| Desa                   | Perguruan Tinggi | Mahasiswa | Dosen |
|------------------------|------------------|-----------|-------|
| (1)                    | (2)              | (3)       | (4)   |
| 01 Japoh               | 0                | ...       | ...   |
| 02 Ngepringan          | 0                | ...       | ...   |
| 03 Mlale               | 0                | ...       | ...   |
| 04 Dawung              | 0                | ...       | ...   |
| 05 Kandangsapi         | 0                | ...       | ...   |
| 06 Jenar               | 0                | ...       | ...   |
| 07 Banyuurip           | 0                | ...       | ...   |
| <b>Kecamatan Jenar</b> | <b>0</b>         | ...       | ...   |

Sumber : BPS Kabupaten Sragen dan Dinas Pendidikan, Pemuda dan Olahraga Kabupaten Sragen

## 4.2 KESEHATAN

**Tabel 4.2.1 Jumlah Fasilitas Kesehatan Menurut Desa di Kecamatan Jenar, 2019**

| Desa                   | Rumah Sakit | Puskesmas/<br>Pustu | Balai Pengobatan | Praktek Dokter/<br>Bidan | Apotek/<br>Toko Obat<br>(Jamu) |
|------------------------|-------------|---------------------|------------------|--------------------------|--------------------------------|
| (1)                    | (2)         | (3)                 | (4)              | (5)                      | (6)                            |
| 01 Japoh               | 0           | 0                   | 0                | 0                        | 0                              |
| 02 Ngepringan          | 0           | 1                   | 0                | 1                        | 0                              |
| 03 Mlale               | 0           | 0                   | 0                | 1                        | 0                              |
| 04 Dawung              | 0           | 1                   | 1                | 0                        | 1                              |
| 05 Kandang sapi        | 0           | 1                   | 0                | 2                        | 0                              |
| 06 Jenar               | 0           | 0                   | 0                | 0                        | 0                              |
| 07 Banyuurip           | 0           | 1                   | 0                | 2                        | 0                              |
| <b>Kecamatan Jenar</b> | <b>0</b>    | <b>4</b>            | <b>1</b>         | <b>6</b>                 | <b>1</b>                       |

Sumber : Dinas Kesehatan Kabupaten Sragen

**Tabel 4.2.2 Jumlah Tenaga Kesehatan di Puskesmas Kecamatan Jenar, 2018-2019**

| Tenaga Kesehatan      | PUSKESMAS     |               |
|-----------------------|---------------|---------------|
|                       | Jenar<br>2018 | Jenar<br>2019 |
| (1)                   | (2)           | (3)           |
| Dokter Spesialis      | 0             | 0             |
| Dokter Umum           | 2             | 3             |
| Dokter Gigi           | 0             | 0             |
| Dokter Gigi Spesialis | 0             | 0             |
| Perawat               | 10            | 12            |
| Bidan                 | 16            | 17            |
| Kesehatan Masyarakat  | 0             | 0             |
| Kesehatan Lingkungan  | 0             | 1             |
| Gizi                  | 0             | 1             |
| <b>JUMLAH</b>         | <b>28</b>     | <b>34</b>     |

Sumber : Dinas Kesehatan Kabupaten Sragen



**Tabel 4.2.3 Kunjungan Pasien Menurut Puskesmas dan Jenis Kunjungan di Kecamatan Jenar, 2018-2019**

| Jenis Kunjungan | PUSKESMAS     |               |
|-----------------|---------------|---------------|
|                 | Jenar<br>2018 | Jenar<br>2019 |
| (1)             | (2)           | (3)           |
| Rawat Jalan     |               |               |
| Laki- Laki      | 4859          | 4821          |
| Perempuan       | 7732          | 7707          |
| Jumlah          | 12591         | 12528         |
| Rawat Inap      |               |               |
| Laki- Laki      | 242           | 246           |
| Perempuan       | 348           | 277           |
| Jumlah          | 590           | 523           |

Sumber : Dinas Kesehatan Kabupaten Sragen

**Tabel 4.2.4 Jumlah Posyandu Menurut Puskesmas dan Strata di Kecamatan Jenar, 2018-2019**

| Strata Posyandu | PUSKESMAS     |               |
|-----------------|---------------|---------------|
|                 | Jenar<br>2018 | Jenar<br>2019 |
| (1)             | (2)           | (3)           |
| Pratama         | 17            | 0             |
| Madya           | 24            | 42            |
| Pumama          | 13            | 13            |
| Mandiri         | 0             | 0             |
| <b>JUMLAH</b>   | <b>54</b>     | <b>55</b>     |

Sumber : Dinas Kesehatan Kabupaten Sragen

**Tabel 4.2.5 Jenis Kelahiran Menurut Puskesmas dan Jenis Kelamin di Kecamatan Jenar, 2018-2019**

| Jenis           | PUSKESMAS     |               |
|-----------------|---------------|---------------|
|                 | Jenar<br>2018 | Jenar<br>2019 |
| (1)             | (2)           | (3)           |
| Kelahiran Hidup |               |               |
| Laki- Laki      | 185           | 190           |
| Perempuan       | 185           | 191           |
| Jumlah          | 370           | 381           |
| Kelahiran Mati  |               |               |
| Laki- Laki      | 2             | 2             |
| Perempuan       | 1             | 1             |
| Jumlah          | 3             | 3             |

Sumber : Dinas Kesehatan Kabupaten Sragen

**Tabel 4.2.6 Kematian Balita Menurut Puskesmas dan Jenis Kematian di Kecamatan Jenar, 2018-2019**

| Jenis         | PUSKESMAS     |               |
|---------------|---------------|---------------|
|               | Jenar<br>2018 | Jenar<br>2019 |
| (1)           | (2)           | (3)           |
| Neonatal      | 4             | 4             |
| Bayi          | 1             | 0             |
| Anaka Balita  | 4             | 1             |
| <b>JUMLAH</b> | <b>9</b>      | <b>5</b>      |

Sumber : Dinas Kesehatan Kabupaten Sragen

**Tabel 4.2.7 Kematian Ibu Menurut Puskesmas dan Sebab Kematian di Kecamatan Jenar, 2018-2019**

| Sebab Kematian        | PUSKESMAS |          |
|-----------------------|-----------|----------|
|                       | Jenar     | Jenar    |
|                       | 2018      | 2019     |
| (1)                   | (2)       | (3)      |
| Kematian Ibu Hamil    | 0         | 0        |
| Kematian Ibu Bersalin | 0         | 0        |
| Kematian Ibu Nifas    | 0         | 0        |
| <b>JUMLAH</b>         | <b>0</b>  | <b>0</b> |

Sumber : Dinas Kesehatan Kabupaten Sragen

**Tabel 4.2.8 Peserta KB Aktif Menurut Puskesmas Dan Jenis Kontrasepsi di Kecamatan Jenar, 2018-2019**

| Jenis Kontrasepsi | PUSKESMAS     |               |
|-------------------|---------------|---------------|
|                   | Jenar<br>2018 | Jenar<br>2019 |
| (1)               | (2)           | (3)           |
| IUD               | 527           | 573           |
| MOP               | 5             | 5             |
| MOW               | 230           | 202           |
| IMPLAN            | 693           | 653           |
| Kondom            | 86            | 82            |
| Suntik            | 1903          | 1816          |
| PIL               | 234           | 201           |
| <b>JUMLAH</b>     | <b>3678</b>   | <b>3532</b>   |

Sumber : Dinas Kesehatan Kabupaten Sragen

### 4.3 AGAMA

**Tabel 4.3.1 Jumlah Penduduk Menurut Desa dan Agama yang Dianut di Kecamatan Jenar, 2019**

| Kecamatan               | Islam         | Kristen      | Katolik      | Hindu      | Budha     | Lainnya       |
|-------------------------|---------------|--------------|--------------|------------|-----------|---------------|
| (1)                     | (2)           | (3)          | (4)          | (5)        | (6)       | (7)           |
| 01. Kalijambe           | 17            | 6            | 4            | -          | 1         | 17            |
| 02. Plupuh              | 121           | 53           | 1            | -          | 13        | 121           |
| 03. Masaran             | 690           | 220          | 449          | 9          | 1         | 690           |
| 04. Kedawung            | 711           | 126          | -            | 13         | -         | 711           |
| 05. Sambirejo           | 606           | 84           | 10           | -          | -         | 606           |
| 06. Gondang             | 1 121         | 303          | 11           | 19         | 1         | 1 121         |
| 07. Sumbangmacan        | 680           | 70           | 1            | 4          | 4         | 680           |
| 08. Ngrampal            | 131           | 164          | 12           | -          | -         | 131           |
| 09. Karangmalang        | 1 036         | 845          | 21           | 33         | 1         | 1 036         |
| 10. Sragen              | 4 223         | 3 353        | 270          | 248        | -         | 4 223         |
| 11. Sidoharjo           | 411           | 943          | 4            | 17         | 1         | 411           |
| 12. Tanon               | 266           | 262          | 33           | 10         | -         | 266           |
| 13. Gemolong            | 452           | 272          | 12           | 5          | -         | 452           |
| 14. Miri                | 91            | 150          | 74           | -          | 2         | 91            |
| 15. Sumberlawang        | 68            | 146          | 424          | 26         | 1         | 68            |
| 16. Mondokan            | 67            | 8            | 16           | 27         | 2         | 67            |
| 17. Sukodono            | 32            | 34           | 13           | -          | 5         | 32            |
| 18. Gesi                | 188           | 133          | -            | 14         | 6         | 188           |
| 19. Tangen              | 252           | 64           | 14           | 12         | 1         | 252           |
| 20. Jenar               | 138           | 54           | 11           | -          | -         | 138           |
| <b>Kabupaten Sragen</b> | <b>11 301</b> | <b>7 290</b> | <b>1 380</b> | <b>437</b> | <b>39</b> | <b>11 301</b> |

Sumber : Kementerian agama Kabupaten Sragen

**Tabel 4.3.2 Jumlah Tempat Peribadatan Menurut Desa di Kecamatan Jenar, 2018**

| Desa                   | Masjid    | Mushola   | Gereja Kristen | Gereja Katholik | Pura     | Vihara   |
|------------------------|-----------|-----------|----------------|-----------------|----------|----------|
| (1)                    | (2)       | (3)       | (4)            | (5)             | (6)      | (7)      |
| 01 Japoh               | 5         | 4         | 0              | 0               | 0        | 0        |
| 02 Ngepringan          | 5         | 13        | 0              | 0               | 0        | 0        |
| 03 Mlale               | 6         | 14        | 0              | 0               | 0        | 0        |
| 04 Dawung              | 6         | 8         | 1              | 1               | 0        | 0        |
| 05 Kandang sapi        | 6         | 14        | 0              | 0               | 0        | 0        |
| 06 Jenar               | 6         | 9         | 0              | 0               | 0        | 0        |
| 07 Banyuurip           | 4         | 12        | 0              | 0               | 0        | 0        |
| <b>Kecamatan Jenar</b> | <b>38</b> | <b>74</b> | <b>1</b>       | <b>1</b>        | <b>0</b> | <b>0</b> |

Sumber : Kementerian agama Kabupaten Sragen



**Tabel 4.3.3 Jumlah Kejadian Nikah, Talak, Rujuk dan Cerai Menurut Desa di Kecamatan Jenar, 2019**

| Kecamatan               | Nikah        | Talak dan Cerai | Rujuk    |
|-------------------------|--------------|-----------------|----------|
| (1)                     | (2)          | (3)             | (5)      |
| 01. Kalijambe           | 406          | 4               | 1        |
| 02. Plupuh              | 384          | 4               | 0        |
| 03. Masaran             | 586          | 19              | 0        |
| 04. Kedawung            | 560          | 40              | 0        |
| 05. Sambirejo           | 346          | 5               | 0        |
| 06. Gondang             | 435          | 0               | 0        |
| 07. Sambungmacan        | 451          | 35              | 3        |
| 08. Ngrampal            | 375          | 0               | 0        |
| 09. Karangmalang        | 581          | 14              | 0        |
| 10. Sragen              | 611          | 0               | 0        |
| 11. Sidoharjo           | 475          | 33              | 0        |
| 12. Tanon               | 532          | 2               | 0        |
| 13. Gemolong            | 433          | 33              | 0        |
| 14. Miri                | 280          | 4               | 0        |
| 15. Sumberlawang        | 439          | 18              | 0        |
| 16. Mondokan            | 313          | 12              | 0        |
| 17. Sukodono            | 291          | 0               | 0        |
| 18. Gesi                | 180          | 1               | 0        |
| 19. Tangen              | 271          | 6               | 0        |
| 20. Jenar               | 262          | 0               | 0        |
| <b>Kabupaten Sragen</b> | <b>8 211</b> | <b>237</b>      | <b>4</b> |

Sumber : Kementerian agama Kabupaten Sragen



# 5 PERTANIAN



**PENJELASAN TEKNIS**

1. **Lahan sawah** adalah lahan pertanian yang berpetak-petak dan dibatasi oleh pematang (galangan), saluran untuk menahan/ menyalurkan air, yang biasanya ditanami padi sawah tanpa memandang dari mana diperoleh atau status lahan tersebut. Lahan yang dimaksud termasuk lahan yang terdaftar di Pajak Bumi Bangunan, lahan Pembangunan Daerah, lahan bengkok, lahan serobotan, lahan rawa yang ditanami padi dan lahan bekas tanaman tahunan yang telah dijadikan sawah, baik yang ditanami padi, palawija atau tanaman semusim lainnya.
2. **Tegal/Kebun** adalah lahan pertanian bukan sawah (lahan kering) yang ditanami tanaman semusim atau tahunan dan terpisah dengan halaman sekitar rumah serta penggunaannya tidak berpindah pindah.
3. **Ladang/Huma** adalah lahan pertanian bukan sawah (lahan kering) yang biasanya ditanami tanaman semusim dan penggunaannya hanya semusim atau dua musim, kemudian akan ditinggalkan bila sudah tidak subur lagi (berpindah - pindah). Kemungkinan lahan ini beberapa tahun kemudian akan dikerjakan kembali jika sudah subur.
4. **Lahan yang sementara tidak diusahakan** adalah lahan yang biasanya diusahakan tetapi untuk sementara (lebih dari 1 (satu) tahun tetapi kurang dari atau sama dengan 2 (dua) tahun) tidak diusahakan, termasuk lahan sawah yang tidak diusahakan selama lebih dari 2 (dua) tahun.
5. Data pokok tanaman pangan yang dikumpulkan adalah luas panen dan produktivitas (hasil per hektar). Produksi tanaman pangan merupakan hasil perkalian antara luas panen dengan produktivitas. Pengumpulan data luas panen dilakukan setiap bulan dengan pendekatan area kecamatan di seluruh wilayah Indonesia. Pengumpulan data produktivitas dilakukan melalui pengukuran langsung pada plot ubinan berukuran 2½ m x 2½ m. Pengumpulan data produktivitas dilakukan setiap subround (empat bulanan) pada waktu panen petani.
6. Data produksi padi dan palawija yang disajikan adalah dalam kualitas: gabah kering giling (padi), pipilan kering (jagung), biji kering (kedelai dan kacang tanah), dan umbi basah (ubi kayu dan ubi jalar).

### 7. **Tanaman sayuran dan buah-buahan semusim**

**Tanaman sayuran semusim** adalah tanaman sumber vitamin, garam mineral dan lain-lain yang dikonsumsi dari bagian tanaman yang berupa daun, bunga, buah, dan umbinya, yang berumur kurang dari satu tahun.

**Tanaman buah-buahan semusim** adalah tanaman sumber vitamin, garam mineral, dan lain-lain yang dikonsumsi dari bagian tanaman yang berupa buah, berumur kurang dari satu tahun, tidak berbentuk pohon/rumpun tetapi menjalar dan berbatang lunak.

### 8. **Tanaman buah-buahan dan sayuran tahunan**

**Tanaman buah-buahan tahunan** adalah tanaman sumber vitamin, garam mineral, dan lain-lain yang dikonsumsi dari bagian tanaman yang berupa buah dan merupakan tanaman tahunan.

**Tanaman sayuran tahunan** adalah tanaman sumber vitamin, garam mineral, dan lain-lain yang dikonsumsi dari bagian tanaman yang berupa daun dan atau buah yang berumur lebih dari satu tahun.

9. **Tanaman biofarmaka** adalah tanaman yang bermanfaat untuk obat-obatan, kosmetik, dan kesehatan yang dikonsumsi atau digunakan dari bagian-bagian tanaman seperti daun, batang, buah, umbi (rimpang) ataupun akar.

10. **Tanaman hias** adalah tanaman yang mempunyai nilai keindahan baik bentuk, warna daun, tajuk maupun bunganya, sering digunakan untuk penghias pekarangan dan lain sebagainya.

11. **Luas panen tanaman hortikultura** adalah luas tanaman sayuran, buah-buahan, biofarmaka, dan tanaman hias yang diambil hasilnya/dipanen pada periode pelaporan.

12. **Luas panen untuk tanaman sayuran** adalah luas tanaman yang dipanen sekaligus/habis/dibongkar dan luas tanaman yang dipanen berkali-kali (lebih dari satu kali)/belum habis.

13. **Tanaman yang dipanen sekaligus/ habis/dibongkar** adalah tanaman yang sehabis panen langsung dibongkar/dicabut, terdiri dari bawang merah, bawang putih, bawang daun, kentang, kol/kubis, kembang kol, petsai/sawi, wortel, lobak, dan kacang merah.

14. **Tanaman yang dipanen berkali-kali (lebih dari satu kali)/belum habis** adalah tanaman yang pemanenan-nya lebih dari satu kali dan biasanya dibongkar apabila panen terakhir sudah tidak memadai lagi, terdiri dari: kacang panjang, cabe besar, cabe rawit, jamur, tomat, terung, buncis, ketimun, labu siam, kangkung, bayam, melon, semangka, dan blewah.
15. **Produksi hortikultura** adalah hasil menurut bentuk produk dari setiap tanaman sayuran, buah-buahan, biofarmaka dan tanaman hias yang diambil berdasarkan luas yang dipanen/tanaman yang menghasilkan pada bulan/triwulan laporan.
16. **Data perkebunan besar** dikumpulkan oleh BPS setiap bulan secara lengkap (sensus bulanan) dengan sistem surat pos. Khusus untuk tanaman kelapa, cengkeh, dan kapok, datanya diperoleh dari Direktorat Jenderal Perkebunan. Data perkebunan rakyat juga diperoleh dari Direktorat Jenderal Perkebunan.
17. **Penghitungan luas tanaman perkebunan besar** adalah pada keadaan akhir tahun dan tidak termasuk yang luasnya kurang dari 5 hektar.
18. **Bentuk produksi perkebunan** adalah; karet kering (karet), daun kering (teh dan tembakau), biji kering (kopi dan coklat), kulit kering (kayu manis dan kina), serat kering (rami), bunga kering (cengkeh), refined sugar (tebu dari perkebunan besar), gula mangkok (tebu dari perkebunan rakyat), ekivalen kopra (kopra), biji dan bunga (pala) serta minyak daun (sereh).
19. **Persediaan akhir** tahun produksi perkebunan besar bukan merupakan cadangan penyangga (buffer stock).
20. **Data populasi ternak** bersumber dari Direktorat Jenderal Peternakan dan Kesehatan Hewan Kementerian Pertanian, sedangkan jumlah pemotongan ternak merupakan hasil Survei Laporan Pemotongan Ternak. Pengumpulan data pemotongan ternak dilakukan secara lengkap setiap triwulan di seluruh Rumah Potong Hewan (RPH) dan Tempat Pemotongan Hewan (TPH) yang ada di Indonesia.
21. **Data statistik perikanan** merupakan data sekunder yang bersumber dari Direktorat Jenderal Perikanan Tangkap dan Direktorat Jenderal Budidaya. Statistik perikanan dibedakan atas data Perikanan Tangkap dan Perikanan Budidaya. Perikanan

## PERTANIAN

Tangkap diklasifikasikan atas penangkapan ikan di laut dan penangkapan ikan di perairan umum. Perikanan Budidaya diklasifikasikan atas jenis budidaya yaitu budidaya laut, tambak, kolam, karamba, jaring apung, dan sawah.

22. **Rumah Tangga Perikanan Tangkap** adalah rumah tangga yang melakukan kegiatan penangkapan ikan/binatang air lainnya/tanaman air dengan tujuan sebagian/seluruh hasilnya untuk dijual.
23. **Rumah Tangga Perikanan Budidaya** adalah rumah tangga yang melakukan kegiatan budidaya ikan/binatang air lainnya/tanaman air dengan tujuan sebagian/seluruh hasilnya untuk dijual.



## 5.1 TANAMAN PANGAN

**Tabel 5.1.1 Luas Panen dan Produksi Tanaman Padi dan Palawija Menurut Jenis Tanaman di Kecamatan Jenar, 2018-2019**

| Tanaman      | Luas Panen (Ha) |      | Produksi (TON) |       |
|--------------|-----------------|------|----------------|-------|
|              | 2018            | 2019 | 2018           | 2019  |
| (1)          | (2)             | (3)  | (4)            | (5)   |
| Padi Sawah   | 1546            | 1814 | 9309           | 11311 |
| Padi Ladang  | 0               | 146  | 0              | 799   |
| Jagung       | 1664            | 1278 | 1136           | 8992  |
| Ubi Kayu     | 0               | 0    | 0              | 0     |
| Ubi Jalar    | 0               | 0    | 0              | 0     |
| Kacang Tanah | 0               | 26   | 0              | 42    |
| kedelai      | 0               | 0    | 0              | 0     |
| Kacang hijau | 0               | 0    | 0              | 0     |

Sumber : Laporan statistik pertanian tanaman pangan, penggunaan lahan

## PERTANIAN

### 5.2 HORTIKULTURA

**Tabel 5.2.1 Produksi Tanaman Buah-buahan (Ton) Menurut Jenis Tanaman di Kecamatan Jenar, 2018-2019**

| Tanaman  | Produksi |       |
|----------|----------|-------|
|          | 2018     | 2019  |
| (1)      | (2)      | (3)   |
| Durian   | 0        | 0     |
| Pisang   | 4103     | 15822 |
| Rambutan | 0        | 0     |
| Salak    | 0        | 0     |
| Pepaya   | 2065     | 4222  |
| Mangga   | 2091     | 3016  |

Sumber : Dinas pertanian melalui survei pertanian hortikultura

## 5.3 PERKEBUNAN

**Tabel 5.3.1 Luas Panen dan Produksi Tanaman Perkebunan Menurut Jenis Tanaman di Kecamatan Jenar, 2018-2019**

| Tanaman     | Luas Areal (Ha) |       | Produksi (Ton) |          |
|-------------|-----------------|-------|----------------|----------|
|             | 2018            | 2019  | 2018           | 2019     |
| (1)         | (2)             | (3)   | (4)            | (5)      |
| Kelapa      | 310.9           | 255.2 | 896000         | 893200   |
| Cengkeh     | 0               | 0     | 0              | 0        |
| Karet       | 0               | 0     | 0              | 0        |
| Kopi        | 0               | 0     | 0              | 0        |
| Jambu Mete  | 22.24           | 22.24 | 111.6          | 2.25     |
| Tebu (Ton)  | 3331            | 3535  | 7401.204       | 13708.83 |
| Kapuk Randu | 51.66           | 48.94 | 805.9          | 7.63     |
| Tembakau    | 0               | 0     | 0              | 0        |

Sumber : Dinas Perkebunan Kabupaten Sragen

## PERTANIAN

### 5.4 PETERNAKAN

**Tabel 5.4.1 Jumlah dan Produksi Daging Ternak Menurut Jenis Ternak di Kecamatan Jenar , 2018-2019**

| Jenis Ternak | Populasi (Ekor) |      | Produksi (Kg) |         |
|--------------|-----------------|------|---------------|---------|
|              | 2018            | 2019 | 2018          | 2019    |
| (1)          | (2)             | (3)  | (4)           | (5)     |
| Sapi Perah   | 0               | 0    | 0             | 0       |
| Sapi Potong  | 4943            | 5172 | 14858         | 15444,5 |
| Kerbau       | 21              | 21   | 0             | 0       |
| Kambing      | 3318            | 3363 | 27025         | 25237,5 |
| Domba        | 2044            | 2104 | 26875         | 26937,5 |
| Kuda         | 0               | 0    | 0             | 0       |
| Babi         | 0               | 0    | 0             | 0       |

Sumber : Dinas Pertanian, Peternakan, dan Perikanan Kabupaten Sragen

**Tabel 5.4.2 Jumlah dan Produksi Daging Unggas Menurut Jenis Ternak di Kecamatan Jenar , 2018-2019**

| Jenis Ternak        | Populasi (Ekor) |        | Produksi (Kg) |         |
|---------------------|-----------------|--------|---------------|---------|
|                     | 2018            | 2019   | 2018          | 2019    |
| (1)                 | (2)             | (3)    | (4)           | (5)     |
| Ayam Kampung        | 26225           | 26298  | 97122.3       | 85559,1 |
| Ayam Petelur        | 1020            | 6000   | 0             | 0       |
| ayam ras / Pedaging | 66830           | 154300 | 0             | 0       |
| Itik                | 401             | 479    | 6422.6        | 5072,1  |
| Itik Manila         | 110             | 139    | 0             | 0       |
| Angsa               | 0               | 0      | 0             | 0       |

Sumber : Dinas Pertanian, Peternakan, dan Perikanan Kabupaten Sragen

**5.5 PERIKANAN**

**Tabel 5.5.1 Produksi Perikanan dan Nilai Menurut Jenisnya di Kecamatan Jenar, 2019**

| <b>Jenis</b>              | <b>Volume (TON)</b> | <b>Nilai (000)</b> |
|---------------------------|---------------------|--------------------|
| (1)                       | (2)                 | (3)                |
| <b>Perikanan Tangkap</b>  |                     |                    |
| Waduk                     | 0                   | 0                  |
| Sungai                    | 45.3                | 749668             |
| <b>Perikanan Budidaya</b> |                     |                    |
| Perikanan Budidaya        | 135,43              | 2 319 737          |
| Perikanan Budidaya        | 0                   | 0                  |

Sumber : Dinas Pertanian, Peternakan, dan Perikanan Kabupaten Sragen

# **6** **INDUSTRI, PERTAMBANGAN, DAN ENERGI**





### PENJELASAN TEKNIS

1. **Industri manufaktur** adalah suatu kegiatan ekonomi yang melakukan kegiatan mengubah suatu barang dasar secara mekanis, kimia, atau dengan tangan sehingga menjadi barang jadi/setengah jadi, dan atau barang yang kurang nilainya menjadi barang yang lebih tinggi nilainya, dan sifatnya lebih dekat kepada pemakai akhir. Termasuk dalam kegiatan ini adalah jasa industri dan pekerjaan perakitan.
2. **Jasa industri** adalah kegiatan industri yang melayani keperluan pihak lain. Pada kegiatan ini bahan baku disediakan oleh pihak lain sedangkan pihak pengolah hanya melakukan pengolahannya dengan mendapat imbalan sebagai balas jasa (upah maklon).
3. **Perusahaan atau usaha industri** adalah suatu unit (kesatuan) usaha yang melakukan kegiatan ekonomi, bertujuan menghasilkan barang atau jasa, terletak pada suatu bangunan atau lokasi tertentu, dan mempunyai catatan administrasi tersendiri mengenai produksi dan struktur biaya serta ada seorang atau lebih yang bertanggung jawab atas usaha tersebut.
4. Industri manufaktur dikelompokkan ke dalam 4 golongan berdasarkan Jumlah pekerja, yaitu: industri besar (100 orang pekerja atau lebih), industri sedang/menengah (20–99 orang pekerja), industri kecil (5–19 orang pekerja), dan industri mikro (1–4 orang pekerja).
5. **Pelanggan** adalah individu atau kelompok, baik rumah tangga, perusahaan atau institusi non profit yang membeli air bersih dari perusahaan air bersih.
6. **Air disalurkan** adalah volume air bersih dari perusahaan air bersih



## 6.1 INDUSTRI

Tabel 6.1.1 Jumlah Industri Menurut Jenisnya di Kecamatan Jenar, 2018

| Jenis  | Jumlah    |
|--|-----------|
| (1)  | (2)       |
| Industri barang dari kulit   | 0         |
| Industri barang dari kayu  | 16        |
| Industri barang dari logam mulia atau bahan logam                    | 0         |
| Industri barang dari kain/tenun                                      | 0         |
| Industri gerabah/keramik/batu  | 0         |
| Industri anyaman yang terbuat dari rotan/bamboo, rumput, pandan, dll | 0         |
| Industri makanan dan minuman   | 34        |
| Industri lainnya   | 0         |
| <b>Kecamatan Jenar</b>   | <b>50</b> |

Sumber: Dinas Perindustrian, Perdagangan dan Koperasi Kabupaten Sragen

**6.2 ENERGI**

**Tabel 6.2.1 Jumlah Pelanggan Listrik Menurut Kecamatan di Kabupaten Sragen, 2015-2018**

| Kecamatan               | 2015           | 2016           | 2017           | 2018           |
|-------------------------|----------------|----------------|----------------|----------------|
| (1)                     | (2)            | (3)            | (4)            | (5)            |
| 01. Kalijambe           | 10 884         | 11 306         | 11 874         | 12 419         |
| 02. P l u p u h         | 10 906         | 11 341         | 11 965         | 12 765         |
| 03. Masaran             | 19 487         | ...            | 20 908         | 21 655         |
| 04. Kedawung            | 14 558         | ...            | 15 344         | 15 833         |
| 05. Sambirejo           | 10 532         | ...            | 11 118         | 11 427         |
| 06. Gondang             | 11 641         | ...            | 12 424         | 12 880         |
| 07. Sambungmacan        | 12 397         | ...            | 13 141         | 14 369         |
| 08. Ngrampal            | 11 121         | ...            | 11 852         | 12 205         |
| 09. Karangmalang        | 17 363         | ...            | 18 709         | 19 358         |
| 10. S r a g e n         | 23 198         | ...            | 24 788         | 23 553         |
| 11. Sidoharjo           | 16 489         | ...            | 17 357         | 18 186         |
| 12. T a n o n           | 12 782         | 13 240         | 13 801         | 14 556         |
| 13. Gemolong            | 33 192         | 33 707         | 34 325         | 34 925         |
| 14. M i r i             | 7 436          | 7 689          | 7 986          | 8 437          |
| 15. Sumberlawang        | 9 834          | 10 196         | 10 641         | 11 176         |
| 16. Mondokan            | 7 559          | 7 818          | 8 223          | 8 580          |
| 17. Sukodono            | 6 692          | 6 949          | 7 318          | 7 538          |
| 18. G e s i             | 5 174          | 3 763          | 3 890          | 5 711          |
| 19. Tangen              | 7 436          | ...            | 7 969          | 8 237          |
| 20. J e n a r           | 7 630          | ...            | 8 265          | 8 311          |
| <b>Kabupaten Sragen</b> | <b>256 311</b> | <b>106 009</b> | <b>270 871</b> | <b>282 121</b> |

Sumber : Perusahaan Listrik Negara Kabupaten Sragen

**Tabel 6.2.2 Banyaknya Produksi Air Minum, yang Terjual, dan yang Hilang dari Perusahaan Air Minum di Kabupaten Sragen (m3), 2019**

| Kecamatan               | Pelanggan     | Air Disalurkan    | Nilai                 |
|-------------------------|---------------|-------------------|-----------------------|
| (1)                     | (2)           | (3)               | (4)                   |
| 01. Kalijambe           | 293           | 67 811            | 288 848 000           |
| 02. Plupuh              | 1 025         | 375 477           | 1 104 693 150         |
| 03. Masaran             | 2 705         | 673 896           | 2 670 874 600         |
| 04. Kedawung            | 4 898         | 1 053 142         | 4 158 810 400         |
| 05. Sambirejo           | 7 209         | 1 808 144         | 6 285 440 900         |
| 06. Gondang             | 5 208         | 1 697 251         | 4 805 091 350         |
| 07. Sambungmacan        | 1 843         | 456 615           | 1 799 885 450         |
| 08. Ngrampal            | 2 180         | 527 590           | 2 291 389 000         |
| 09. Karangmalang        | 13 786        |                   |                       |
| 10. Sragen              | 13 652        | 9 217 967         | 29 511 081 350        |
| 11. Sidoharjo           | 3 006         | 706 499           | 3 091 326 050         |
| 12. Tanon               | 1 574         | 350 375           | 1 390 474 950         |
| 13. Gemolong            | 3 086         | 1 031 595         | 3 694 984 950         |
| 14. Miri                | -             | -                 | -                     |
| 15. Sumberlawang        | 2 502         | 556 782           | 2 225 124 800         |
| 16. Mondokan            | 491           | 143 019           | 497 450 600           |
| 17. Sukodono            | 2 663         | 624 584           | 2 438 281 700         |
| 18. Gesi                | -             | -                 | -                     |
| 19. Tangen              | -             | -                 | -                     |
| 20. Jenar               | -             | -                 | -                     |
| <b>Kabupaten Sragen</b> | <b>66 121</b> | <b>19 290 747</b> | <b>66 253 757 250</b> |

Sumber : PDAM Sragen Kabupaten Sragen



# **7** PERDAGANGAN





**PENJELASAN TEKNIS**

1. **Usaha penyediaan akomodasi** adalah usaha yang menyediakan pelayanan penginapan yang dapat dilengkapi dengan pelayanan pariwisata lainnya. Usaha penyediaan akomodasi dapat berupa hotel, villa, pondok wisata, bumi perkemahan, persinggahan karavan, dan akomodasi lainnya yang digunakan untuk tujuan pariwisata.
2. **Pasar** adalah salah satu dari berbagai sistem, institusi, prosedur, hubungan sosial dan infrastruktur tempat usaha menjual barang, jasa, dan tenaga kerja untuk orang-orang dengan imbalan uang. Barang dan jasa yang dijual menggunakan alat pembayaran yang sah seperti uang fiat. Kegiatan ini merupakan bagian dari perekonomian. Ini adalah pengaturan yang memungkinkan pembeli dan penjual untuk item pertukaran. Persaingan sangat penting dalam pasar, dan memisahkan pasar dari perdagangan. Dua orang mungkin melakukan perdagangan, tetapi dibutuhkan setidaknya tiga orang untuk memiliki pasar, sehingga ada persaingan pada setidaknya satu dari dua belah pihak. Pasar bervariasi dalam ukuran, jangkauan, skala geografis, lokasi jenis dan berbagai komunitas manusia, serta jenis barang dan jasa yang diperdagangkan.



**Tabel 7.1** Jumlah Sarana Perekonomian Menurut Jenis Fasilitasnya di Kecamatan Jenar , 2019

| Desa                   | Restoran/Rumah Makan/Warung / Kedai Makanan Minuman | Supermarket/ Minimarket/Toko/ Warung Kelontong | Usaha Jasa Akomodasi | Pasar/Kelompok Pertokoan |
|------------------------|---|--|----------------------|--------------------------|
| (1)                    | (2)   | (3)  | (4)                  | (5)                      |
| 01 Japoh               | 21  | 21   | 0                    | 3                        |
| 02 Ngepringan          | 11  | 27   | 0                    | 4                        |
| 03 Mlale               | 18  | 17   | 0                    | 3                        |
| 04 Dawung              | 27  | 28   | 0                    | 6                        |
| 05 Kandang sapi        | 13  | 18   | 0                    | 5                        |
| 06 Jenar               | 13  | 26   | 0                    | 4                        |
| 07 Banyuurip           | 14  | 35   | 0                    | 5                        |
| <b>Kecamatan Jenar</b> | <b>117</b>  | <b>172</b>                                     | <b>0</b>             | <b>30</b>                |

Sumber : Kantor Camat Sragen



# **8** HOTEL, TRANSPORTASI, DAN KOMUNIKASI



**PENJELASAN TEKNIS**

3. **Usaha penyediaan akomodasi** adalah usaha yang menyediakan pelayanan penginapan yang dapat dilengkapi dengan pelayanan pariwisata lainnya. Usaha penyediaan akomodasi dapat berupa hotel, villa, pondok wisata, bumi perkemahan, persinggahan karavan, dan akomodasi lainnya yang digunakan untuk tujuan pariwisata.
4. **Hotel** adalah penyediaan akomodasi secara harian berupa kamar-kamar di dalam satu bangunan yang dapat dilengkapi dengan jasa pelayanan makan dan minum, kegiatan hiburan dan atau fasilitas lainnya. Hotel terdiri dari hotel berbintang dan hotel non-bintang.
5. **Hotel bintang** adalah usaha penyediaan jasa pelayanan penginapan, makan minum serta jasa lainnya bagi umum dengan menggunakan sebagian atau seluruh bangunan. Usaha ini dikelola secara komersial serta memenuhi ketentuan persyaratan sebagai hotel bintang (termasuk berlian) yang ditetapkan dalam surat keputusan instansi yang membinanya. Misalnya hotel bintang lima, hotel bintang empat dan seterusnya.
6. **Rata-rata jarak angkut barang** adalah rata-rata jarak yang ditempuh oleh setiap ton barang atau jumlah kilometer ton dibagi dengan ton dimuat. **Kantor Pos** adalah tempat pemberi pelayanan komunikasi tertulis dan atau surat elektronik, layanan paket, layanan logistik, layanan transaksi keuangan, dan layanan keagenan pos untuk kepentingan umum. Rumah pos berfungsi sama seperti kantor pos dan kantor pos pembantu, bedanya rumah pos biasanya terletak di daerah terpencil.
7. **Telekomunikasi** adalah setiap pemancaran, pengiriman dan atau penerimaan dari setiap informasi dalam bentuk tanda-tanda, isyarat, tulisan, gambar, suara dan bunyi melalui sistem kawat, optik, radio atau sistem elektromagnetik lainnya.
8. **Jaringan telekomunikasi** adalah rangkaian perangkat telekomunikasi dan kelengkapannya yang digunakan dalam bertelekomunikasi.
9. Telepon tetap kabel dalam Susenas disebut **telepon rumah** adalah jaringan telekomunikasi menggunakan perangkat telepon tetap dengan kabel yang secara umum diatur oleh standar-standar teknis dengan menggunakan suatu nomor telepon, dikenal pula sebagai Public Switched Telephone Network (PSTN). Pada umumnya dimanfaatkan untuk telepon rumah dan jaringan internet, memiliki

## HOTEL, TRANSPORTASI, DAN KOMUNIKASI

kemampuan menghantarkan sinyal dengan kuat dan jelas dengan biaya yang relatif lebih murah.

10. **Telepon bergerak seluler** adalah perangkat telekomunikasi elektronik yang mempunyai kemampuan dasar yang sama dengan telepon tetap kabel, namun dapat dibawa ke mana-mana (portable, mobile) dan tidak perlu disambungkan dengan jaringan telekomunikasi kabel. Selain berfungsi sebagai telepon, telepon selular modern biasanya mendukung layanan tambahan seperti Short Messages Services (SMS), Multimedia Messages Service (MMS), e-mail dan akses Internet, aplikasi bisnis dan permainan, serta fotografi. Saat ini, Indonesia mempunyai dua sistem jaringan telepon bergerak seluler yaitu Global System for Mobile Telecommunications (GSM) dan CDMA.
11. **Internet** adalah sebuah jaringan komputer publik di seluruh dunia. Internet menyediakan akses ke sejumlah layanan komunikasi termasuk World Wide Web dan membawa email, berita, hiburan dan file data.
12. **Kilometer penumpang** adalah jumlah kilometer dari semua penumpang yang berangkat. Besaran ini merupakan penjumlahan jarak asal tujuan masing-masing penumpang.
13. **Rata-rata jarak perjalanan per penumpang** adalah rata-rata yang ditempuh oleh setiap penumpang, atau jumlah kilometer penumpang dibagi dengan jumlah penumpang berangkat.
14. **Kilometer ton** adalah jumlah kilometer semua ton yang diangkut. Besaran ini merupakan hasil penjumlahan jarak asal tujuan masing-masing barang dalam ton.
15. **Rata-rata jarak angkut barang** adalah rata-rata jarak yang ditempuh oleh setiap ton barang atau jumlah kilometer ton dibagi dengan ton dimuat.



## 8.1 HOTEL

**Tabel 8.1.1 Nama dan Alamat Hotel Berbintang dan Non Bintang di Kecamatan Jenar , 2014**

| No  | Nama Hotel/Penginapan    | Kelas  | Alamat  | Fasilitas   |
|-----|--------------------------|--------|---|---|
| (1) | (2)                      | (3)    | (4)   | (5)   |
| 01  | GRAHA HOTEL              | Melati | JL. WR. SUPRATMAN NO.<br>145 57211 Telp.0271-<br>893699 Fax.0271-<br>893698                               | AC,Air Mandi Panas/Dingin,Rak<br>Koper,Lemari,Meja<br>Kursi,Internet,Transfer<br>Service.Penitipian Baranz.Meeting<br>Room,WIFI,Café/Diskotik,Restoran,Are<br>Parkir, |
| 02  | KARA GUEST HOUSE         | Melati | JL. ROKAN NO. 5 57211<br>Telp.0271-895768<br>Fax.0271-890489  | AC,TV,Mini Bar,Air Mandi<br>Panas/Dingin.Rak Koper.Lemari.Meia<br>Kursi,Sal.Kom.Int.Ext.,Internet,Penitipa<br>n Barang,Meeting<br>Room,WIFI,Restoran,Area Parkir,     |
| 03  | MARTONEGARAN<br>HOTEL    | Melati | JL. RONGGOWARSITO<br>NO. 12 57214<br>Telp.0271-891935 Fax.-   | AC,TV,Air Mandi Panas/Dingin,Rak<br>Koper,Lemari,Meja Kursi,Transfer<br>Service,Penitipan<br>Barang,Binatu,Minimarket,Area<br>Parkir,Tempat Ibadah                    |
| 04  | PALMA HOTEL              | Melati | JL. DR. SUTOMO NO.2<br>07214 Telp.0271-<br>894119 Fax.-   | AC,TV,Rak Koper,Lemari,Meja<br>Kursi.Transfer Service.Meeting<br>Room,Area Parkir,Tempat Ibadah   |
| 05  | PONDOK INDAH<br>HOTEL    | Melati | JL. MADURA NO. 1 RT 35<br>RW 11. DISTRIKAN<br>WIDORO 1 57214<br>Telp.0271-891351 Fax.-                    | AC,TV,Air Mandi<br>Panas/Dingin.Lemari.Meia Kursi.Area<br>Parkir,Tempat Ibadah  |
| 06  | SUKOWATI HOTEL           | Melati | JL. RING ROAD UTARA RT.<br>07 DEMAKAN 57252<br>Telp.0271-891060 Fax.-                                     | AC,TV,Rak Koper,Lemari,Meja<br>Kursi,Area Parkir,Tempat Ibadah  |
| 07  | SURYA SUKOWATI           | Melati | JL. RAYA SRAGEN SOLO<br>KM. 3, DSN MUNGKUNG,<br>DESA JETAK 57281<br>Telp.0271-8823000<br>Fax.0271-8824000 | AC,TV,Air Mandi<br>Panas/Dingin,Lemari,Meja<br>Kursi,Penitipan Barang,Meeting<br>Room,Binatu,Area Parkir,   |
| 08  | TUNJUNGAN INDAH<br>HOTEL | Melati | JL. RAYA SRAGEN TIMUR,<br>TUNJUNGAN RT 03 RW<br>01 57253 Telp.0271-<br>8826291 Fax.-                      | AC,TV,Air Mandi<br>Panas/Dingin,Lemari,Meja<br>Kursi,Internet,Meeting<br>Room,WIFI,Binatu,Area Parkir,Tempat<br>Ibadah  |

Sumber/Source: Dinas Kebudayaan dan Pariwisata Kabupaten Sragen

## 8.2 TRASNSPORTASI

**Tabel 8.2.1 Jarak, Waktu Tempuh, Sarana Transportasi dan Angkutan menuju Ibukota Kecamatan Menurut Desa di Kecamatan Jenar , 2019**

| Desa            | Jarak (Km) | Waktu Tempuh (menit) | Keberadaan Angkutan Umum | Angkutan Umum Utama |
|-----------------|------------|----------------------|--------------------------|---------------------|
| (1)             | (2)        | (3)                  | (4)                      | (5)                 |
| 01 Japoh        | 4          | 15                   | -                        | -                   |
| 02 Ngepringan   | 11         | 18                   | -                        | -                   |
| 03 Mlale        | 4          | 10                   | -                        | -                   |
| 04 Dawung       | 1          | 5                    | -                        | -                   |
| 05 Kandang sapi | 2          | 5                    | -                        | -                   |
| 06 Jenar        | 4          | 15                   | -                        | -                   |
| 07 Banyuurip    | 8          | 10                   | -                        | -                   |

Sumber : Popdes BPS

**Tabel 8.2.2** Jarak, Waktu Tempuh, Sarana Transportasi dan Angkutan menuju Ibukota Kabupaten Menurut Desa di Kecamatan Jenar , 2019

| Desa            | Jarak (Km) | Waktu Tempuh (menit) | Keberadaan Angkutan Umum | Angkutan Umum Utama |
|-----------------|------------|----------------------|--------------------------|---------------------|
| (1)             | (2)        | (3)                  | (4)                      | (5)                 |
| 01 Japoh        | 16         | 30                   | -                        | -                   |
| 02 Ngepringan   | 18         | 30                   | -                        | -                   |
| 03 Mlale        | 20         | 30                   | -                        | -                   |
| 04 Dawung       | 17         | 30                   | -                        | -                   |
| 05 Kandang sapi | 18         | 30                   | -                        | -                   |
| 06 Jenar        | 20         | 45                   | -                        | -                   |
| 07 Banyuurip    | 25         | 45                   | -                        | -                   |

Sumber : Podes BPS

### 8.3 KOMUNIKASI

**Tabel 8.3.1 Keberadaan Sarana Komunikasi dan Informasi di Kecamatan Jenar , 2018**

| Desa            | Telepon Kabel | Sinyal Telepon | Sinyal Internet 3G/4G | Kantor Pos/Jasa Ekspedisi Aktif | Warnet/Game Online |
|-----------------|---------------|----------------|-----------------------|---------------------------------|--------------------|
| (1)             | (2)           | (3)            | (4)                   | (4)                             | (5)                |
| 01 Japoh        | -             | v              | v                     | v                               | -                  |
| 02 Ngepringan   | -             | v              | v                     | -                               | -                  |
| 03 Mlale        | -             | v              | v                     | -                               | -                  |
| 04 Dawung       | -             | v              | v                     | v                               | v                  |
| 05 Kandang sapi | -             | v              | v                     | -                               | -                  |
| 06 Jenar        | -             | v              | v                     | -                               | v                  |
| 07 Banyuurip    | -             | v              | v                     | -                               | v                  |

Sumber : Popdes BPS

# 9 KEUANGAN DAN HARGA



**PENJELASAN TEKNIS**

1. **Realisasi Penerimaan dan Pengeluaran Pemerintah Provinsi** adalah realisasi/perhitungan APBD Provinsi pada tiap tahun anggaran.
2. **Koperasi** adalah sebuah organisasi ekonomi yang dimiliki dan dioperasikan oleh orang-seorang demi kepentingan bersama. Koperasi melandaskan kegiatan berdasarkan prinsip gerakan ekonomi rakyat yang berdasarkan asas kekeluargaan.
3. Anggaran Pendapatan dan Belanja Desa, selanjutnya disebut APBDDesa, adalah rencana keuangan tahunan pemerintahan Desa yang dibahas dan ditetapkan oleh Kepala Desa bersama Badan Permusyawaratan Desa melalui Peraturan Desa. Tahun anggaran APBDDesa meliputi masa satu tahun, mulai dari tanggal 1 Januari sampai dengan tanggal 31 Desember. APBDDesa terdiri atas bagian pendapatan Desa, belanja Desa dan pembiayaan.

Menurut UU 32/2004 dan PP 72/2005 menyebutkan sumber-sumber pendapatan desa meliputi :

- a. Pendapatan asli desa, terdiri dari hasil usaha desa, hasil kekayaan desa, hasil swadaya dan partisipasi, hasil gotong royong, dan lain-lain pendapatan asli desa yang sah,
- b. bagi hasil pajak daerah Kabupaten/Kota paling sedikit 1.0% (sepuluh per seratus) untuk desa dan dari retribusi Kabupaten/Kota sebagian diperuntukkan bagi desa
- c. bagian dari dana perimbangan keuangan pusat dan daerah yang diterima oleh Kabupaten/Kota untuk Desa paling sedikit 10% (sepuluh per seratus), yang pembagiannya untuk setiap Desa secara proporsional yang merupakan alokasi dana desa,
- d. bantuan keuangan dari Pemerintah, Pemerintah Provinsi, dan Pemerintah Kabupaten/Kota dalam rangka pelaksanaan urusan pemerintahan,
- e. hibah dan sumbangan dari pihak ketiga yang tidak mengikat.





**Tabel 9.1** Jumlah Koperasi Menurut Jenis Koperasi di Kabupaten Sragen, 2019

| Kecamatan               | Koperasi<br>Simpan<br>Pinjam | Koperasi<br>Serba Usaha | KUD       |
|-------------------------|------------------------------|-------------------------|-----------|
| (1)                     | (2)                          | (3)                     | (4)       |
| 01. Kalijambe           | 1                            | 17                      | 1         |
| 02. Plupuh              | -                            | 13                      | 2         |
| 03. Masaran             | 2                            | 44                      | 2         |
| 04. Kedawung            | 3                            | 29                      | 2         |
| 05. Sambirejo           | 1                            | 13                      | 1         |
| 06. Gondang             | 1                            | 21                      | 2         |
| 07. Sambungmacan        | 1                            | 20                      | 2         |
| 08. Ngrampal            | 5                            | 34                      | 2         |
| 09. Karangmalang        | 8                            | 49                      | 2         |
| 10. Sragen              | 20                           | 133                     | 1         |
| 11. Sidoharjo           | 3                            | 39                      | 3         |
| 12. Tanon               | 2                            | 24                      | 1         |
| 13. Gemolong            | 5                            | 25                      | 1         |
| 14. Miri                | 1                            | 6                       | 1         |
| 15. Sumberlawang        | -                            | 7                       | 1         |
| 16. Mondokan            | -                            | 7                       | 1         |
| 17. Sukodono            | 1                            | 9                       | 1         |
| 18. Gesi                | 1                            | -                       | 1         |
| 19. Tangen              | -                            | 5                       | 1         |
| 20. Jenar               | -                            | 2                       | 1         |
| <b>Kabupaten Sragen</b> | <b>55</b>                    | <b>497</b>              | <b>29</b> |

Sumber: Dinas Perindustrian, Perdagangan dan Koperasi Kabupaten Sragen

**Tabel 9.2 Jumlah Koperasi Menurut Jenis Koperasi di Kecamatan Jenar, 2018**

| Desa                   | K U D    | Kopinkra | Kospin   | Koperasi Lainnya |
|------------------------|----------|----------|----------|------------------|
| (1)                    | (2)      | (3)      | (4)      | (5)              |
| 01 Japoh               | 1        | 0        | 0        | 0                |
| 02 Ngepringan          | 0        | 0        | 0        | 0                |
| 03 Mlale               | 0        | 0        | 0        | 0                |
| 04 Dawung              | 1        | 1        | 3        | 0                |
| 05 Kandang sapi        | 0        | 0        | 1        | 0                |
| 06 Jenar               | 0        | 0        | 0        | 0                |
| 07 Banyuurip           | 0        | 0        | 0        | 0                |
| <b>Kecamatan Jenar</b> | <b>2</b> | <b>1</b> | <b>4</b> | <b>0</b>         |

Sumber: Dinas Perindustrian, Perdagangan dan Koperasi Kabupaten Sragen





Semua  
Perduluhan  
2020

#MencapaiIndonesia

# PENYEDIA DATA STATISTIK BERKUALITAS UNTUK INDONESIA MAJU



BADAN PUSAT STATISTIK  
KEMENTERIAN KEHUKUMATAN

Jl. Sekeloa Selatan 1 No. 10, Jakarta Selatan  
www.bps.go.id

ISBN 978-602-63086-6



9 786026 308666